EL DIARIO PALENTINO

N.º REFUNDIDO 5.922

Fundado en 1882 y 1896

TELEFONOS
1353 REDACCIÓN
1526 IMPRENTA
2006 ADMINISTRECIÓN

EL DIA DE PALENCIA

Depósito Legal P—2—1958

SABADO 30 ABRIL 1960

DIRECCIONES
DIRECCIÓN Y TALLERES: MAYOR, 147-151
APARTADO DE CORREOS, 17

EDICION SIETE TARDE 1'20 pts.

El Jefe del Estado recibido con entusiasmo por la multitud en Albacete y Murcia

Más tarde se trasladó a Cartagena, donde fué vitoreado sin cesar por toda la población

Albacete, 29.—Su Excelencia el Jefe del Estado pasó por esta ciudad, con dirección a Cartagena, a las cuatro de la tarde. En los pueblos del trayecto y en esta capital, el vecindario recibió al Caudillo con una cariñosa acogida.

La entrada en Albacete revistió caracteres de unánime homenaje de adhesión y simpatía. Aquí aguardaban las primeras autoridades civiles, militares, eclesiásticas de la provincia. Corporaciones municipal y provincial en pleno. Consejo provincial del Movimiento y representaciones de Organismos y entidades, así como una incalculable cantidad de público que ocupaba los cuatro kilómetros del trayecto de la carretera de circunvalación, por donde siguió la comitiva. Al llegar el Generalísimo, la banda municipal de música interpretó el himno nacional, mientras la multitud prorrumpía en vítores y aplausos, a los que correspondía el Caudillo haciendo aminorar la marcha de la comitiva.—Cifra.

Embarcó en el crucero "Galicia", con destino a Barcelona

A LAS 5'45 LLEGO A MURCIA

Murcia, 29.—La ciudad ha amanecido totalmente engalanada en honor de Su Excelencia el Jefe del Estado, que llegó a Murcia a las seis menos cuarto de la tarde. La animación en las calles ha sido extraordinaria durante todo el día.

Su Excelencia hizo su entrada por la carretera general de Madrid, continuando por la nueva Avenida de Ronda Norte, donde está emplazada la magnífica barriada de Santa María de Gracia, que se encuentra también toda ella engalanada.

ENTUSIASTA RECIBIMIENTO

Murcia, 29.—Un fervoroso recibimiento ha tributado la capital murciana a Su Excelencia el Jefe del Estado, que llegó en automóvil, procedente de Madrid, a las seis menos cuarto de la tarde. El Generalísimo, que vestía uniforme de capitán general de la Armada, llegó acompañado de sus dos jefes de la Casa Militar, generales Asensio y Laviña.

El Generalísimo se detuvo en el palacio municipal, donde fué recibido y cumplimentado por el capitán general de la Tercera Región Militar, teniente general jefe de la Región Aérea de Levante, gobernador civil y jefe provincial del Movimiento, director general de la Guardia Civil, coronel director de la Academia General del Aire, general jefe de la V Zona de la Guardia Civil, Prelado de la Diócesis y todas las primeras autoridades civiles y militares.

Seguidamente, acompañado del capitán general y de sus ayudantes, revistó a una escuadrilla de Aviación, de la Academia General del Aire de San Javier, con estandarte, escuadra de gastadores, banda de música, cornetas y tambores, que rindió honores de ordenanza.

Saludado por el alcalde y demás autoridades y representaciones oficiales, y después de recibir el fervoroso y entusiasta homenaje del vecindario, congregado en la Glorieta de España, frente al Ayuntamiento, que tributó a Su Excelencia imponentes ovaciones, mientras la banda de música interpretaba el Himno Nacional, el Caudillo subió al despacho oficial de la Alcaldía, por la escalera de honor, vistosamente engalanada, y ante las muestras de entusiasmo del gentío, salió al balcón principal, renovándose el júbilo durante largo rato y correspondiendo el Generalísimo sonriente, a las incesantes aclamaciones. Como éstas continuaban, cada vez más estruendosas, el Caudillo pronunció unas palabras por el micrófono, para saludar a los murcianos y agradecer su cálido entusiasmo.

Una fervorosa ovación acogió las palabras del Jefe del Estado, quien después de despedirse de las autoridades, subió al automóvil para proseguir su viaje.

El recorrido por la ciudad, a través de 16 calles y plazas, ha constituído un apoteósico desfile, entre aclamaciones, vítores, agitar de pañuelos y marchas triunfales.

El Caudillo correspondía saludando sonriente con la mano, desde su coche y el entusiasmo se desbordó a medida que se acercaba a la Glorieta de España.

Al paso por los pueblos de Cieza, Molina de Segura y Espinardo, donde fueron disparadas tracas y cohetes, el vecindario se hallaba agrupado a los lados de la carretera y hasta su entrada en la ciudad, aclamándole con entusiasmo.

Frente al Ayuntamiento, la multitud portaba numerosas pancartas, entre las que se leía: "Los obreros de Murcia saludan al Caudillo". "La huerta de Murcia recuerda el apoyo que le prestaste para la defensa de sus regadíos". "Lorca y sus Sindicatos lo esperan todo del Caudillo". "Los campesinos de Lorca tienen fe en su Caudillo" y otras en términos semejantes de gratitud de diversos pueblos de la provincia.

El paso del Caudillo por la ciudad ha sido inenarrable y en su camino hacia Cartagena, por el Puente Viejo y el barrio del Carmen, millares de personas allí congregadas vitorearon al Generalísimo entusiásticamente.—

LLEGADA A CARTAGENA

Cartagena, 29. — A las seis y treinta y cinco de esta tarde, llegó a esta ciudad S. E. el Jefe del Estado, que venía acompañado del primer jefe de su casa militar, teniente general Asensio.

Al llegar a la Plaza de España las baterías de la plaza dispararon veintiún cañonazos, siendo contestadas por las baterías de costa. El paso del Caudillo por los pueblos de la demarcación de Cartagena hasta esta ciudad, fué presenciado por millares de personas que le aclamaron y vitorearon.

Se dirigió directamente por la calle Real al arsenal militar, en medio de los vítores de la multitud, que ocupaba aceras y balcones que aparecían engalanados con colgaduras. Al llegar al arsenal, las baterías dispararon nuevamente veintiún cañonazos, siendo contestadas por las de costa. El Caudillo fué recibido por el Ministro de Marina, almirante Abarzuza; capitán general del Departamento Marítimo, almirante Mendizábal; alcalde accidental de la ciudad, Sr. Galvache; Gobernador militar, general Pérez; comandante de la Flota, vicealmirante Cervera; general jefe de la V Zona de la Guardia Civil, general González Ortiz; comandante general del Arsenal, señor Castillo, y Gobernador civil de la provincia, señor Soler. Una Compañía de Infantería del Tercio de Levante, con bandera, escuadra de gastadores y banda de música y cornetas, rindieron honores al Generalísimo.

Después de saludar a las autoridades y personalidades que le aguardaban, el Caudillo se dirigió en compañía del Ministro de Marina al Centro de Adiestramiento, donde fué recibido por el jefe del mismo, capitán de navío señor Barbudo y por el jefe de la base de submarinos, capitán de navío señor Losta. Después de recorrer todas las dependencias de dicho Centro, se trasladó a la fosa de la base de submarinos, donde estaba formada una sección de buceadores que hicieron seguidamente ante Su Excelencia una demostración que puso de manifiesto su perfecto entrenamiento. Luego pasó el Caudillo al submarino «García de los Reyes», entregado por la ayuda norteamericana, recorriendo sus instalaciones.

(Continúa en última plana)

Soraya, motivo de curiosidad en la feria de Abril

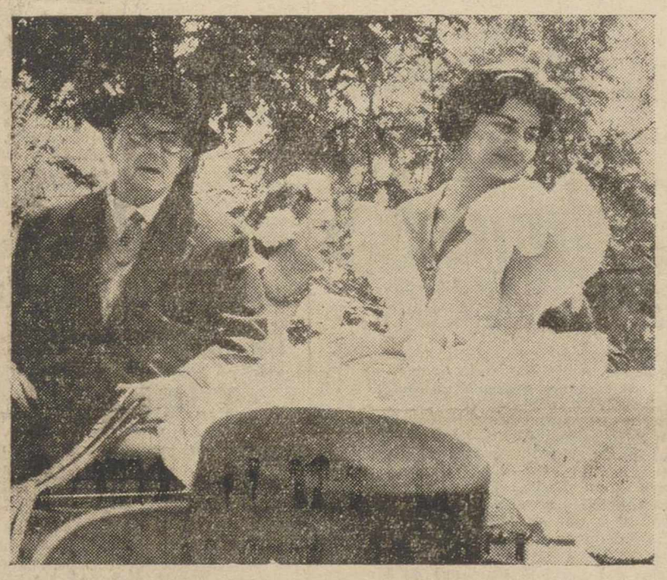

SEVILLA. — La ex emperatriz Soraya, vistiendo un airoso vestido blanco de volantes y con un manojo de claveles rojos en la mano, pasea por el Real de la Feria en un coche de caballos enjaezados a la andaluza. (Foto Cifra Gráfica)

Colaboradores de DIARIO-DIA

MAYO, AMENAZADO

Por Felipe Ximénez de Sandoval

Mayo, el mes más encantador del año, está a punto de llegar. Heraldos de su inminente presencia son los trinos pajareros que festonean los muñones de la reciente poda que ya inician verdores en los árboles; las oleadas de aromas campesinos traídos por el viento a la ciudad; los abanicos entreabriendo sus varillajes y países de papel en los escaparates y, sobre todo, en los suburbios, las bandadas de arrapiezos que, a determinadas horas, salen de las escuelas parroquiales con una expresión de unción y seriedad, después de recibir las lecciones preparatorias para el gran día de la Primera Comunión. Otros muchos anuncios confirman la noticia lírica de que, como consecuencia del prolongado régimen de lluvias otoñales e invernales, el advenimiento de mayo se verá adornado como nunca de olor de rosas y sabor de fresas, de mariposas alegres y telas estampadas, de armonías de grillos y jilgueros. A despecho de los pesimistas maldicientes de su venida, de los tremendistas ofendidos por su luz, de los abstractos incapaces de percibir su figura de blonda adolescencia, de los dodecafonistas irritados por su melodía, de los agnósticos arriscados en su indiferencia mariana. Mayo, fiel a su esencia, será otra vez un mes de rimas y promesas, de búcaros desbordantes de flores, de marchas nupciales y pasodobles toreros, de cirios palpitantes, de corazones puros que se acercarán al altar para ofrecerse a la Madre de Dios, reina y señora de sus treinta y un días soleados y sus treinta y una noches de larga astronomía.

Sin embargo, contra estos corazones puros, parecen estar urdiendo una intriga los enemigos de la sencillez, que de nuevo este año intentan convertir en feria de vanidades la dulce delicadeza del íntimo acontecimiento que en las casas donde hay chicos debe ser la celebración de una Primera Comunión. Según informes dignos de todo crédito, existen en Madrid algunos talleres que surten a importantes establecimientos comerciales, en los que se están confeccionando los más absurdos ridículos y costosos trajes de Primera Comunión, tan contrarios a la modestia y al buen gusto como a la religiosidad.

Con verdadero estupor he oído los indignados comentarios de una madre joven que prepara con tiempo las vestiduras de la pureza para el día en que sus hijos acudan a recibir por primera vez a Dios a principios de mayo, acerca de lo que ha visto en algunas tiendas, en las cuales parecen olvidadas las consignas de la Iglesia y los escrúpulos de la deontología profesional. Esta señora ha visto reaparecer para los niños los pomposos uniformes de almirantes o maestrantes, cargados de cordones, charreteras y bordados de oro, e incluso me asegura que cierto comercio pensó lanzar un «modelo» de moaré blanco, compuesto de sotana, esclavina, banda, solideo y babuchas como las que usa el Vicario de Cristo. Por fortuna sus «creadores» se dieron cuenta a tiempo de la monstruosidad que suponía semejante disfraz y desistieron de hacerlo. Para las niñas se copian, en las telas más ricas, los modelos de trajes de novia de los grandes modistas. Parece ser que en alguna tienda hay a la venta unas coronas de florecillas blancas, a las que van entremezcladas algunas lamparitas diminutas que conectan con una pila oculta debajo del vestido, que la niña puede encender al acercarse al comulgatorio. También alguien ha diseñado un traje de Primera Comunión inspirado en la línea del hábito de la Doña Inés del «Tenorio» —túnica, escapulario y toca blancos— pero no en burda lana monjil, sino en seda o raso.

Seguramente serán muchísimos los padres que, como la indignada señora que me proporcionó estos informes, rechacen cualquier grotesco alarde de inmodestia y busquen la máxima sencillez para el encuentro de sus hijos con el Señor. Pero no faltarán otros que por un necio alarde de riqueza, incurran en el pecado de vanidad y —algo más grave todavía— se lo inculquen al corazón de las criaturas, vistiéndolas con absurdas galas o celebrando con lujo inadecuado la fiesta subsiguiente a la ceremonia religiosa.

Es de suponer que los capellanes de los colegios y los párrocos recordarán con tiempo las admoniciones de Pio XII, vigentes por expresa voluntad de su sucesor Juan XXIII, evitando el peligro que amenaza al florido y hermoso mes del amor a la humildísima Señora de los cielos, de convertirse en un loco febrero carnavalesco y glotón.

Exclusivo para EL DIARIO PALENTINO-DIA DE PALENCIA

(Prohibida la reproducción)

LA VUELTA CICLISTA A ESPAÑA

El vasco **ALBERDI** *del equipo "Majestad", vencedor de la 2.ª etapa*

LUARCA LA CORUÑA

ALDO MOSER

(italiano del equipo EMI) se clasificó en segundo lugar

SUAREZ

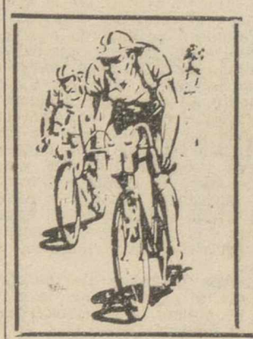

ha corrido con muchas dificultades por las lesiones que sufrió ayer

(INFORMACION EN 3.ª Y 4.ª PAGINAS)

SE REUNE EL PLENO DE LAS CORTES ESPAÑOLAS

Importante discurso del Sr. Ullastres sobre la Ley Arancelaria

Puntos fundamentales del proyecto: situación económica del momento, equilibrio de la balanza de pagos y abono de los derechos

Madrid, 30.—La sesión plenaria de Cortes comenzó a las once y cuarto de la mañana, con la lectura del acta de la sesión anterior, que fué aprobada.

En el banco del Gobierno se hallaban los ministros de Hacienda, Obras Públicas, Trabajo, Vivienda, Comercio, subsecretario de la Presidencia y secretario general del Movimiento.

Con el ceremonial de costumbre prestan juramento de sus cargos los nuevos procuradores, don Fermín Gutiérrez de Soto, don Faustino García Moncó, don Joaquín Amigo de Lara, don Luis Carvajal Arrieta y don Alberto de Uribe Iriarte.

Se da cuenta del fallecimiento de los procuradores señores Alvarez de Sotomayor, y Salas Campomanes. El presidente de las Cortes pronuncia con este motivo unas palabras evocando la personalidad de ambos señores, que fueron activos colaboradores de las Cortes.

PROYECTO DE LEY ARANCELARIA

Inmediatamente después se procede a la lectura del proyecto de ley Arancelaria. El presidente de la Comisión de Comercio, señor Rovira, explica las actuaciones de aquella al examinar la ley que en el terreno económico —dice— reviste especial interés y una significación política importante. Habla de las líneas fundamentales del dictamen y pone de relieve en qué se distingue el proyecto de ley. Añade que es un proyecto de autorizaciones al Gobierno y de principios a los que éste ha de ajustarse en la elaboración de una nueva ley de Aduanas. Las autorizaciones, tal como han quedado definidas, se refieren a la aprobación y publicación de un nuevo arancel de Aduanas, modificación parcial de éste; supresión total o parcial de la aplicación de los derechos arancelarios por períodos no superiores a tres meses en circunstancias extraordinarias de guerra, catástrofes, epidemias o calamidad pública o por necesidades del abastecimiento nacional, con la facultad de prorrogar este régimen especial sólo en los casos de persistencia de estas situaciones anormales; revisión de franquicias; exenciones, rebajas, modificaciones y otros beneficios equivalentes de régimen arancelario; modificación de las ordenanzas de la renta de Aduanas; establecimiento de derechos arancelarios suplementarios por recargos sobre los de la tarifa del arancel de aduanas para las mercancías originarias o procedentes de países con los que España no tenga en vigor convenios comerciales; establecimiento de derechos anti dumping; establecimiento de recargos sobre las mercancías originarias o procedentes de países que coloquen a los productos españoles en situación especialmente desfavorable; concesión de regímenes arancelarios de franquicia o modificaciones a las mercancías que se importen o exporten temporalmente, a las que siendo naturales o nacionalizadas se devuelven de los países de destino o se reimporten; a las que se industrialicen con primeras materias, exclusivamente españolas, en Canarias, Ifni, Sahara, Fernando Poo y Río Muni, y áreas nacionales aduaneras exentas y se introduzcan en la Península e Islas Baleares; establecimiento de un régimen aduanero especial para Ifni, Sahara, Fernando Poo y Río Muni; determinación del régimen fiscal de las mercancías que fuesen desgravadas de los derechos arancelarios llamados de renta o fiscales y fijación de gravámenes e impuestos complementarios que hayan de pagar los productos de origen extranjero, que se introduzcan en el territorio peninsular e Islas Baleares, procedentes de Ifni, Sahara, Fernando Poo o Río Muni, de modo que alcancen al límite preciso para equipararlos a los importados directamente.

MODIFICACIONES INTRODUCIDAS POR EL DICTAMEN

Añade el señor Rovira que las modificaciones introducidas por el dictamen, consisten fundamentalmente en la aprobación y publicación del nuevo arancel de aduanas en el plazo más breve posible y con sujección a las generales de la ley; en el establecimiento de derechos arancelarios suplementarios por recargos, se fijan en el dictamen, como límite superior, el doble de dichos derechos y no el triple, como se decía en el proyecto. Es importantísimo —dice— la modificación hecha al autorizar al Gobierno para establecer derechos anti dumping y compensadores. Explica después otras modalidades de las modificaciones introducidas en el dictamen y pone de relieve los principios a que habrá de ajustarse el Gobierno en uso de la atribución que se le conceda para aprobar y publicar el nuevo arancel, así como las modificaciones introducidas en esta materia.

Para fijar la cuantía de los derechos arancelarios, se ha incluído el coste de los medios de producción y de otros factores, consignándose que todos ellos serán tomados en consideración a niveles coordinados, en cuantía proporcionada al valor añadido.

El señor Rovira agrega que el proyecto tiene otros principios de tipo general en que se declara la libertad de comercio y sus excepciones; se determina el ámbito territorial de la ley, las mercancías que están sujetas a ella, las que están exentas, las que no están sujetas y se confirma la competencia específica del Ministerio de Comercio en todo lo relativo a política arancelaria.

El dictamen también difiere del proyecto en cuanto al señalamiento de un cauce administrativo para las reclamaciones o peticiones en materia arancelaria al órgano consultivo de asesoramiento del Ministerio de Comercio y a las comisiones de trabajo.

Por último, el señor Rovira se refiere a las disposiciones finales, incorporadas al dictamen, principalmente a la autorización en materia anti dumping, hasta tanto se publique la ley especial, y la facultad para conceder regímenes arancelarios de franquicia o bonificaciones a las mercancías, que se admitan temporalmente.

Termina su discurso con un análisis muy minucioso de cada una de las enmiendas que fueron objeto de debate en el seno de la Comisión.

DISCURSO DEL MINISTRO DE COMERCIO

El Ministro de Comercio, comienza su discurso diciendo que el tema de los aranceles tiene una vieja tradición en esta casa. Siempre fué motivo de grandes polémicas entre proteccionismo y librecambismo.

Luego dice que los puntos fundamentales que hay que tener en cuenta para el desarrollo del arancel estriban en la situación económica del momento, equilibrio de la balanza de pagos, y abono de los derechos arancelarios. Recuerda el discurso que pronunció el Caudillo ante el Consejo Nacional de la Falange, señalando que el propósito del Gobierno era el de llegar a la libertad de comercio y que las aduanas vuelvan a ser las que regulen las relaciones comerciales entre España y los otros países.

Justifica después los extremos más importantes del proyecto de ley y termina pidiendo el voto de la Cámara para el mismo. Fué largamente aplaudido y el proyecto quedó aprobado.

PROYECTO DE MUTUALIDAD DE FUNCIONARIOS

Se lee el proyecto de Mutualidad de los Funcionarios de la Administración Local. Defiende el dictamen el Alcalde de Granada, señor Sola y asegura que el proyecto responde a una necesidad real y antigua.

Calvo Sotelo, en el Estatuto Municipal de 1924 —dice— recogía los principios que había de servir de base a la necesaria reglamentación del problema y en sus disposiciones, ya hay una alusión directa a la constitución de estos Montepíos. No llegó a convertirse en realidad entonces y por último, después de no plasmar en realidad uno de los proyectos, el Decreto de 7 de julio de 1944, creó el Montepío para abono de derechos pasivos a secretarios, interventores y depositarios de la Administración Local, pero dejaba fuera a una enorme masa de funcionarios y empleados.

Señala las ventajas de este Montepío que afecta a 115.000 funcionarios, cuyas pensiones se cifran en 744 millones de pesetas. El sistema financiero, el estudio económico y actuarial y otros extremos del proyecto, serán garantía de solidez y eficacia. Termina diciendo que las características de la ley, son: Consagración del prestigio de la Mutualidad, Consejo Rector propio, sobriedad en los gastos de gestión, respeto a los derechos adquiridos y obligatoriedad de la afiliación, lo que ha de permitir una extraordinaria amplitud de las prestaciones.

Terminado el discurso del señor Solá, se aprueba el dictamen.

Contra la ley de Aranceles votó el Marqués de la Frontera.

Seguidamente se da lectura a los restantes proyectos que figuran en el orden del día y a las 2.20 de la tarde se levanta la sesión.—Cifra.

El terremoto de Lar

LAR (Persia). — Un campesino lleva en brazos y envuelto en una sábana el cadáver de su hijo, víctima del terremoto ocurrido en esta ciudad del Sur de Persia el pasado día 25. Cerca de 700 personas resultaron muertas y varios miles, heridas. La mayor parte de los muertos son mujeres y niños. Tropas del Ejército y equipos de la Cruz Roja, acudieron a dicho lugar para ayudar a los damnificados y proceder al rescate de las víctimas. (Foto Cifra Gráfica)

LAS LLUVIAS AMENAZAN CON INUNDAR LA CIUDAD

Teherán, 30. — Fuertes lluvias caídas durante las últimas 24 horas, amenazan con inundar la ciudad de Lar, afectada por recientes temblores de tierra.

Unos 12.000 refugiados se hallan aun acampados en la región, muchos de ellos, sin techo.

La Reina Farah Diba, ha hecho un nuevo llamamiento por radio, para que se envíe ayuda a las víctimas. Por su parte, la Princesa Shams, hermana del Sha, se ha trasladado a Lar, donde pasó una hora conversando con las víctimas de los temblores.—Efe.

M.C.D.2022

PALENCIA AL DIA

Nuevos espacios verdes

La avenida se nos va a poner como un cromo. Nos referimos a la gran avenida de Palencia: la que empieza en la glorieta de la Fábrica Nacional y termina en el Salón. Hemos visto las obras y nos han anticipado el plan. En primer lugar, a lo largo de ella, en su primer tramo (Salón-Glorieta de los Maristas), van a instalarse en ambos lados dos franjas de hierba. Igualito a la Castellana de Madrid. Y, en el lado derecho, (ayer se aprobó en la sesión municipal), se construirá una acera de paseo, igual a la que existe en el lado izquierdo.

Con jardines y acera corrida, nos va a parecer este tramo de la avenida el vestíbulo verdaderamente ameno y verde de la ciudad.

Había mucho polvo por esta avenida. Convenía fijarle. Aquí está el fijador. Estas montañas verdes, metidas raudamente, como si fueran dos pinceladas de vida, en el panorama ocre y plomo (polvo y cemento), de la avenida. Ellas darán a la bandera de la gran rúa el color esmeralda de la esperanza. La avenida se hace un poco jardín, para que la gasolina nos huela menos a gasolina, y la tierra nos huela más a campo. El gran problema de las urbes empieza a ser su gigantismo. Ese, que la convierte en una colmena, donde la prisa, el mecanismo, la fiebre tienen su asiento. Dicen que tanto ruido, tanta dinámica, tanta impaciencia, alteran los nervios y dañan las mentes. Muy bien, conviene, pues, traer a la ciudad el sedante del campo: para que todo se encalme y se dulcifique un poco. Para que la arista dura del cemento, se amortigüe. Para que la ciudad se haga un poco jardín, y nos saque a fuerza de amenidad, de este adocenamiento de colmena, y de esta angustia de automatismo, en que parece quiere sumirnos la dictadura informe de la metropoli.

Nuevos espacios verdes se siembran en la urbe. La avenida cobrará un nuevo color; como esos enfermos que han salido a respirar aire puro al campo, y vienen después más sonrosados y menos anémicos.

Soplan aires de fiesta para el «Club de Amigos de Alemania». Precisamente, el domingo celebra el segundo aniversario de su constitución oficial; y la fecha, por lo que para sus asociados significa, va a ser conmemorada cumplidamente.

El día de esta conmemoración, va a tener una rúbrica especial: La de la puesta en marcha del II Curso de Lengua Española para alemanes, que, tras el éxito inicial del pasado año, vuelve en el presente a montarse, con ese ambicioso deseo (cuyo éxito ya se presume) de que estos cursos sean para Palencia la mejor propaganda de su tierra y de sus gentes. Singular empresa digna del máximo apoyo.

Y ya que nos hemos referido a esta entidad cultural, destaquemos asimismo las actividades de otra laudable institución de este tipo: La Sociedad Dante Alighieri, que, siguiendo con su programa de difusión cultural, ha organizado un ciclo de cine retrospectivo italiano en los Maristas —ese cine precursor del hacer neorrealista de los Sica, Rosellini, y Fellini, que diera justa fama cinematográfica a Italia—, con proyección de interesantes películas, que constituyen para el socio del Club y para el aficionado al séptimo arte, en general, un verdadero regalo artístico.

DIARIO DE AVISOS

FARMACIAS DE GUARDIA.—Durante la semana están de guardia las siguientes farmacias:

ZONA NORTE.—La de don Agricio Herrero (Mayor núm. 42).

ZONA SUR.—La de don Isidoro de Fuentes (San Juan de Dios, núm. 1).

EXTRARRADIOS. — La de don Anastasio Arenal (Paseo del Otero, número 19).

REGISTRO CIVIL

MATRIMONIOS. — Pablo Amor Ladrón, de 24 años, de Palencia, con María Josefina Alonso Yuguero, de Palencia; Gregorio Crespo Flecha, de Palencia, con María Teresa Prieto de la Hoz, de Santillana de Campos; Demetrio Gordón Alvarez, de Palencia, con Concepción Aparicio Alonso, de Grijota; Abilio Lorenzo Acera, de Villaherreros, con María Consuelo Valles Cardaño, de Villaherreros; Joaquín Arroyo López, de Herrera de Valdecañas, con Arsenia Prieto Atienza, de Palencia; José María Prádanos Franco, de Palencia, con Filomena Sáez Frías, de Villajimena.

NACIMIENTO. — Saúl Ildefonso Santalices Perandones, de Saúl y María Carmen, Colón, 1.

DEFUNCION. — Milagros González Santiago, de 40 años, casada, Alonso F. del Pulgar, 15.

CUPON PRO CIEGOS

Lista del número premiado del Cupón Pro Ciegos, correspondiente al sorteo celebrado el día 29 de abril de 1960.

Premiado con 250 pesetas, número 091. Premiados con 25 pesetas, todos los terminados en 91.

Celebra sesión la Permanente Municipal

Se construirán aceras a lo largo de las avenidas del General Goded y República Argentina

El viernes, a las ocho y cuarto de la noche, se reunió en sesión ordinaria, la Comisión Permanente del Ayuntamiento. Presidió el primer teniente de alcalde, don Isidoro de Fuentes Castells, asistiendo los concejales señores Maraña Quijada, Polo Martínez de Azcoitia, Sáenz de Miera Delgado, Ramírez Sevilla e Izquierdo Ruiz, así como el secretario e interventor accidentales, señores Cepeda Martínez y Gutiérrez Vega, espectivamente.

OBRAS.—Se concedieron licencias para ejecutar obras a don Fausto Martín, don Ladislao Castrillo, don Fidel Escudero, don Rafael Bats, don Antonio Domínguez, don Celestino Rejas, don Virgilio Doce, doña Angelita Puertas y don Augurio Prádanos.

A don Pedro González se le autoriza la limpieza de solares que solicita, debiendo presentar el plano correspondiente para el cercado que interesa.

ACOMETIDAS.—Solicitado por don Felipe Rodríguez Regaliza licencia para realizar la acometida de aguas de la red general, en la calle del doctor Díaz-Caneja, se acuerda acceder a ello, debiendo hacer las obras bajo la inspección de los técnicos municipales.

CEMENTERIO. — Se concedieron las propiedades de sepulturas interesadas por don Juan Vián, doña Tomasa Díaz, don Valeriano Horga y don Enrique Gutiérrez.

OBRAS MUNICIPALES. — Conocido el proyecto presentado por el arquitecto municipal para construcción de aceras en la Avenida del General Goded, en el trozo comprendido entre el Puente Mayor y calle de Panaderas, por un importe de 170.275 pesetas (54.386 a aportar por el Ayuntamiento y el resto por contribuciones especiales), se acuerda aprobarle, a reserva del proyecto que del alcantarillado de dicha zona realice el ingeniero municipal, para llevar conjuntamente a cabo las dos obras.

Asimismo se conoce otro proyecto presentado por el arquitecto de acerado del lado derecho de la Avenida República Argentina (tramo comprendido entre el Salón y Glorieta de los Maristas), importante 92.180 pesetas (31.223 a aportar por el Ayuntamiento, y el resto por contribuciones especiales), que también se aprueba.

De ambos proyectos se realizará un estudio, al objeto de ver la posibilidad de aplicar la aportación municipal al fondo del Paro.

Vista la relación de propietarios afectados por las contribuciones especiales por el tendido del ramal Este de abastecimiento de aguas (segundo tramo, primera fase), se aprueba.

RECLAMACIONES.—Conocida una reclamación elevada por doña María Romero Martínez, sobre reducción de superficie tributaria de un solar sin edificar de su propiedad, se acuerda interesar de la solicitante presente justificante de la superficie de su pertenencia.

Se accede a la solicitud de don Andrés Morales del Canto, rectificando, por así proceder, el arbitrio sobre Inspección y Vigilancia de establecimientos.

En el mismo sentido se acuerda otra petición análoga de don José Morales Mayo.

Visto escrito de don Jesús Aguado Losada, sobre rectificación de varias liquidaciones por el arbitrio de plus valía, se accede a ella, practicándosele las nuevas liquidaciones correspondientes.

TRIBUNALES.—Se conoce el fallo del Tribunal Contencioso Administrativo Provincial, desestimatorio de la reclamación interpuesta por don Julio Gato, sobre declaración de ruina de la casa número 12 de la calle de Becerro de Bengoa.

OCUPACION DE LA VIA PUBLICA.—Conocida una petición de ocupación de vía pública, para la instalación del «Circo Roma» que interesa la empresa del mismo, se accede a ello, dándole la primera quincena de mayo para poder realizar dicha instalación.

TAXIS.—Interesado por doña Leonarda Calzada, la transmisión a su hijo Luis Juan Calzada, de la licencia municipal de conducción de taxi de alquiler, de la que era titular el marido de la solicitante, fallecido, se acuerda acceder a ello, vistos los informes favorables recibidos.

ESCUELA DE MAESTRIA. — Se conoce escrito elevado por la Dirección de la Escuela de Maestría Industrial de Palencia, por la que, a fin de ampliar las instalaciones docentes propias, solicita del Ayuntamiento autorización para trasladar dicho centro al grupo escolar «Blas Sierra».

El Ayuntamiento no tiene inconveniente en dar esta autorización, pudiendo dicha dirección recabar el permiso ministerial de instalación correspondiente.

MONTE.—Conocida la oferta que hace el señor Niño, cifrada en 125.000 pesetas, se adjudica directamente al mismo la corta de leña del Monte «El Viejo», para el presente año; dado que la Jefatura de Montes ha dado el permiso correspondiente, una vez declaradas desiertas las tres subastas reglamentarias anteriores celebradas.

QUINTAS.—Se aprobó el expediente de prórroga de incorporación a filas, presentado por el negociado de Quintas.

VARIOS.—Conocida una petición formulada por la Obra Sindical del Grupo de Viviendas «Francisco Franco», para desatranque de la arqueta sita entre dicha barriada y la avenida de Santander, se acuerda que por el ingeniero municipal se haga el presupuesto correspondiente.

Sin más asuntos de qué tratar, se levantó la sesión a las nueve cuarenta y cinco de la noche.

VIDA RELIGIOSA

MES DE MAYO EN HONOR DE LA INMACULADA

CONGREGACIONES MARIANAS DE SAN FRANCISCO. — El ya tradicional y popular mes de las flores, en honor de la Santísima Virgen, que organizan las Congregaciones Marianas, tendrá este año los cultos y horarios siguientes, en la iglesia de San Francisco (PP. Jesuítas)

Cultos ordinarios: A las 7'30, 8'30 y 9'30, Misas de Comunión, con ejercicio de las flores, meditación y motetes para todos los fieles en general, y muy especialmente para las Congregantes de la Inmaculada y Santa Zita, la primera; para las de la Inmaculada y Santa Teresa de Jesús (Hijas de María) la segunda, y para las Congregantes de la Inmaculada y Santa Isabel (casadas) la última.

Por la tarde, a las 8'30 (inmediatamente después de terminada la Santa Misa), solemne ejercicio eucarístico-mariano, con Exposición de S. D. M., Ejercicio de las Flores, Bendición y Reserva. El Santo Rosario, en este acto, será rezado a continuación de la Reserva.

Como cultos especiales se anuncian: los jueves, versos de las Niñas del Coro de Angeles a continuación de la función vespertina, y dentro de la misma, ofrecimiento de flores por las Congregantes y demás fieles que lo deseen.

Los sábados, a las 7'30 de la mañana, Rosario de la Aurora y a continuación la Misa de Comunión para todas las Congregaciones en general.

Los cultos y horarios de las fiestas especiales que irán escalonando el mes, y que se hallan recogidos en el programa general se dará a conocer oportunamente.

SAN PABLO

Mañana, primer domingo de mes, celebra sus cultos mensuales la Cofradía del Rosario. La Misa de Comunión, a las nueve. El acto de la tarde, a las ocho, con sermón y procesión de la Virgen por las naves del templo.

Nota.—Desde el día primero de mayo en adelante, los cultos vespertinos comenzarán a las ocho en vez de a las siete y media.

Junta general del Rosario.—Tendrá lugar esta Junta a las cinco de la tarde. Deben asistir todas las jefes de División y de Sección.

Junta de Fátima.—A las seis y media se reunirán en Junta las socias de la Legión Blanca, las Celadoras de la Visita Domiciliaria y de los Trece. Será presidida por el P. Director.

ASOCIACION DE LA MEDALLA MILAGROSA

Mañana, D. m., domingo del Buen Pastor y fiesta del Párroco. La señora Presidenta y Junta Directiva de la Asociación de la Medalla Milagrosa, desean con todas las Socias que les sea posible, unirse a los feligreses de Nuestra Señora de la Calle, en cuya Parroquia tienen establecida la Asociación, como gratitud a su buen Párroco y sacerdotes, con este fin rogamos a todas las Socias de la Visita Domiciliaria de la Virgen Milagrosa, asistan todas las que puedan a la Misa Parroquial Dialogada de nueve y media.

También quedan invitadas a los actos que se celebrarán a las cinco de la tarde, en el salón de actos del Colegio María Inmaculada (Servicio Doméstico).

TRIDUO EN LA SANTA VERA CRUZ. — La Cofradía Penitencial y Sacramental de la Santa Vera-Cruz, dedica a su excelsa titular, en la iglesia conventual de San Pablo, un solemne Triduo, que tendrá lugar durante los días 1 al 3 de mayo.

Todos los días, a las nueve de la mañana, Misa rezada, durante la cual se hará el ejercicio del Triduo.

Por la tarde, a las ocho, exposición de S. D. M., estación, Rosario, ejercicio del Triduo y sermón, a cargo del elocuente orador M. R. P. Aniano Gutiérrez, O. P., Prior del Convento de San Pablo y Abad de la Cofradía.

El día 3 de mayo, fiesta de la Invención de la Santa Cruz y último del Triduo, al final de los cultos de la tarde se organizará una procesión Eucarística por el interior del templo, con visita de altares.

¡Servidora doméstica!: Acude a la Sección Femenina de FET, para todo cuanto desees consultar acerca del Montepío Nacional.

MAÑANA DOMINGO
reaparece
IMPERIO ARGENTINA
en
GRAN TEATRO
ORTEGA
en la gran producción
Cifesa:
"AMA ROSA"
3 funciones
5-7'45-10'45
Una producción conmovedora
Una artista sin par
Autorizada para mayores

"PROYECCIONES"
MAÑANA DOMINGO
Un programa monstruo
desde las 3
"GUERRA Y PAZ"
con
"MELODIA INTERRUMPIDA"
por
Gleen Ford y Eleanor Parker
continua
desde las 3 de la tarde
Los pases comenzarán aproximadamente a las:
3 y 8'25 GUERRA Y PAZ
6'45 MELODIA INTERRUMPIDA

El lunes y martes continuará el mismo sensacional programa

¡VENGA A PALENCIA!
Le aguarda en "Ortega" y "Proyecciones" una cartelera atractiva
¡Sea feliz por poco dinero!

Festividad de San José Obrero

Misa en San Lázaro, organizada por la Delegación de Sindicatos

Con motivo de la festividad de San José Obrero, la Delegación Provincial de Sindicatos ha organizado una misa rezada, que tendrá lugar mañana, a las once, en la iglesia parroquial de San Lázaro.

A este acto, que presidirán las primeras autoridades provinciales y locales, quedan invitados tanto las empresas como trabajadores palentinos, así como el público en general.

¡Audiencia pública!

Amparo Fernández Cordero ha sido condenada a 20 años y 1 día de reclusión

La sentencia califica los hechos de asesinato, sin ninguna circunstancia modificativa

Con fecha 29 de los corrientes, nuestra Audiencia Provincial ha dictado sentencia en el sumario seguido por el delito de asesinato contra la procesada Amparo Fernández Cordero, acusada de haber dado muerte a la niña María del Carmen Iglesias Narganes, en las proximidades de Guardo. La vista se celebró el pasado día 26 y la parte dispositiva de la sentencia, aceptando en lo esencial la tesis del Ministerio Fiscal, literalmente dice lo siguiente:

«FALLAMOS: Que debemos condenar y condenamos a la procesada AMPARO FERNANDEZ CORDERO, como autora responsable de un delito de asesinato cualificado por la circunstancia de alevosía, sin concurrencia de circunstancias modificativas de responsabilidad criminal, a la pena de VEINTE AÑOS Y UN DIA DE RECLUSION MAYOR, con las accesorias de interdicción civil e inhabilitación absoluta durante el tiempo de la condena y al pago de las costas procesales causadas. Igualmente a que en concepto de responsabilidad civil indemnice a los herederos de la víctima María del Carmen Iglesias Narganes, con la cantidad de setenta y cinco mil pesetas. Declaramos la solvencia parcial de la procesada y aprobamos por sus propios fundamentos el auto en tal sentido dictado por el Juez Instructor, en la correspondiente pieza separada que eleva en consulta, declarando afectos a las responsabilidades pecuniarias que de la causa pudieran derivarse los bienes que como de la propiedad de referida procesada fueron embargados en la pieza antedicha. Abónesele finalmente para el cumplimiento de la pena impuesta todo el tiempo de prisión preventiva sufrida a resultas de esta causa, en tanto no le haya sido abonado en otra previamente».

Cuatro Cantones

Pronóstico: sequía

¿Lloverá? ¿No lloverá?

He aquí la incógnita del momento. Abril, haciendo «polvo» su tradición de mes pasado por agua, aventó las nubes, regalándonos un tiempo, más o menos agradable, pero extremadamente seco.

Ha llegado a nuestras manos un ejemplar del último número de «Tempero», la magnífica revista agro-meteorológica editada en Zaragoza. En sus páginas también se formulan la pregunta: ¿lloverá? ¿no lloverá?

Y luego se abre paso franco a la estadística. Y la estadística afirma que este año va a ser extremadamente seco.

Son pocos, desde luego, los años a que se remonta la estadística de referencia, para dar valor inapelable a sus posibles deducciones. Pero por si acaso, ahí queda eso.

«Tempero», glosando los datos del Servicio Nacional de Meteorología, destaca que desde el año 1947 —fecha inicial de la estadística— a cada año máximo de lluvias sigue bruscamente un mínimo que se reproduce cada tres años. Marcaron los índices pluviométricos mínimos los años 1948, 1952 y 1956, y los máximos, 1947, 1951, 1955 y 1959, de lo cual se desprende que de tener valor esa periodicidad que se viene repitiendo desde 1947, el actual año de gracia será de sequía.

Y parece ser que el año, que comenzó «llorón», se ha enmendado, dispuesto a no dejar en mal lugar las estadísticas.

Por nuestra parte, haciéndonos eco del clamor campesino ¡ojalá que 1960 las «reviente» y nos traiga pronto las ansiadas lluvias!

Homenaje a Marañón

El Colegio Oficial de Médicos de nuestra provincia, con la noble inquietud que caracteriza a sus rectores, prepara una velada necrológica en honor del ilustre doctor Marañón. Honrar a las figuras señeras, siempre es merecedor de la máxima simpatía. Y pocas figuras, en verdad, tan dignas de homenaje como este español eminente que tanto supo honrarnos a todos al expandir su fama y su genio creador por todo el mundo.

En cuantas actividades tocó, en todas supo triunfar. Medicina, arte, literatura, historia, periodismo, en fin, hombre de sociedad, siempre Marañón fué el que sobresalió sobre los mejores. Por eso nos parece tan oportuno el sencillo pero sentido homenaje que se le va a dedicar. Nos dejó su ejemplo, y bueno es que se aireen sus sobresalientes cualidades en cuanto pueden servirnos como ejemplo a imitar o, al menos, tratar de seguir. Dios le dotó de un cerebro privilegiado y supo aprovecharlo. Tuvo también un alma no menos privilegiada y todo su empeño lo puso al servicio de los demás. Caminó así por este mundo buscando afanosamente el bien. Se dió a todos, se entregó a todos, poniendo en práctica, como meta sublime, la mejor fórmula del amor.

De ese amor que, por desgracia, tanto escasea en este mundo. Y cuando en Marañón lo encontramos, tenemos que alborozarnos y ponerlo en el primer plano de la actualidad. Bienvenido, pues, este merecido homenaje.

Carnet de sociedad

Enlace Junco Calderón-Torme Macho

A las doce y media de la mañana del día 29, contrajeron matrimonial enlace en la iglesia conventual de San Pablo, de los PP. Dominicos, la bella y distinguida señorita María Dolores Torme Macho y don José María Junco Calderón.

El altar mayor, ante el que se celebró la nupcial ceremonia, estaba bellamente adornado con flores naturales, delicadamente preparado por la «Casa Sabadell».

La novia, que realzaba su belleza natural con un precioso vestido en organza natural, modelo de la Casa Dior, hizo su entrada en el templo del brazo de don Manuel Junco, hermano del novio, que representaba a su padre y padrino de los contrayentes, don Manuel Junco Martínez; y el novio, de rigurosa etiqueta, dando el suyo a su madrina doña Carmen Macho Bergía, madre de la novia.

Eran portadores de las arras los encantadores niños José Manuel Junco Almodóvar, sobrino del novio, y María del Carmen y María Isabel del Valle Torme, sobrinas de la desposada.

Bendijo la sagrada unión el Reverendo Padre Fray Aniano Gutiérrez, Prior de los Dominicos, quien pronunció una elocuente plática, ensalzando las virtudes del sacramento del Matrimonio.

Actuó como juez en la diligencia del acta, don José Antonio Nájera; firmando la misma como testigos, por parte del novio: don Manuel Martínez de Azcoitia, don Manuel Junco Martínez, don Manuel Junco Calderón, don Luis Calderón, don Santiago Calderón, don Abilio Calderón, don Enrique Junco y don Agustín Calderón.

Y por parte de la novia: don Darío de Carlos, don Rodolfo Pérez de Guzmán, don Juan Alonso Obeso, don Salvador Torme Macho y don Luis del Valle Menéndez.

Los numerosos invitados fueron obsequiados con un banquete, servido con exquisito gusto, en el «Hotel Jorge Manrique».

El ya nuevo matrimonio Junco Calderón-Torme Macho, salió en viaje de luna de miel para diversas ciudades de España, Francia e Italia.

Reciba nuestra enhorabuena que hacemos extensiva a sus distinguidas familias.

SUCESOS LOCALES

SUSTRACCION.—El viajante y vecino de Barcelona, César de la Fuente Contreras, denunció ante la Comisaría la desaparición de una cartera, conteniendo 2.000 pesetas y varios documentos y carnets.

Comisaría General de Abastecimientos y Transportes

Precios máximos de venta al público de aceites de oliva

En cumplimiento de lo dispuesto en la Circular número 15-59, de la Comisaría General de Abastecimientos y Transportes, regirán en esta provincia, durante el mes de mayo, los siguientes precios:

Aceite fino de oliva de acidez hasta 1'5 grados, inclusive, 22'20 pesetas litro.

Los demás aceites, 21'20 pesetas litro.

A los precios máximos señalados, se podrán aumentar únicamente los arbitrios de cada Ayuntamiento cuando les hubiere.

Ha de entenderse, por tanto, que dentro de los citados precios-tope, se hallan incluídos todos los gastos de transportes y acarreos hasta consumo y los márgenes de beneficio de los distintos escalones comerciales.

ACEITES ENVASADOS

Estos aceites gozan de libertad de precio de venta al público, aumentando al precio que figure en los envases los arbitrios municipales, si les hubiera.

Los detallistas que se dediquen a la venta de aceites envasados, están obligados a tener aceite corriente a granel a disposición del público. En el caso de que así no sea, habrán de vender los aceites envasados al precio de los aceites a granel.

Quedan exceptuados de la anterior obligación aquellos establecimientos que en forma habitual vendan exclusivamente aceites envasados.

Palencia, 30 de abril de 1960.—El Gobernador Civil, VICTOR FRAGOSO DEL TORO.

La primera maravilla del mundo
Televisor ADMIRAL

La marca de calidad, se vende en 90 países. 11.000.000 de televisores en funcionamiento, con la experiencia de
ADMIRAL CORPORATION
CHICAGO U. S. A.
Distribuidor:
Casa Bernardo Valladolid, S. L.
COLON, 25 — Teléfono 3377 — PALENCIA

Primer aniversario del señor

DON ELPIDIO CALVO CARCASONA

que falleció en Palencia el día 2 de Mayo de 1959

A los 69 años de edad

Después de recibir los Santos Sacramentos y la Bendición Apostólica de Su Santidad

D. E. P.

Su apenada esposa María Calvo; hijos Felipe, Modesta, Isabel y Emilio; hijos políticos Lucía Manuel, Julio Pérez Villa, Mariano González Sandino y Ana María Manuel; nietos; hermana política Josefa Calvo; sobrinos y demás familia,

Al recordar a sus amistades tan triste fecha, les ruegan una oración por su alma.

El funeral que tendrá lugar el día 2, en la Iglesia Parroquial de Nuestra Señora de la Calle a las diez de la mañana, será aplicado por el eterno descanso de su alma.

M.C.D.2022

LA VUELTA CICLISTA A ESPAÑA

El vizcaíno Alberdi, vencedor de la segunda etapa

Mantuvo una fuga en solitario durante 175 kilómetros y entró destacado en La Coruña

PELICULA DE LA ETAPA

Luarca, 30.—Ochenta corredores que participan en la Vuelta Ciclista a España tomaron la salida neutralizada en Gijón, para desfilar por las calles de dicha villa, hasta la Algodonera, donde subieron a los autocares que les trasladaron a Luarca.

A las once y media, llegaron los ciclistas a la Villa Blanca de la costa verde, siendo aplaudidos calurosamente por un inmenso gentío. Puede decirse que todo el vecindario de esta pacífica localidad, situada como balcón incomparable del Cantábrico, se encontraba hoy en la calle para ver de cerca a los ases del ciclismo español y a los participantes extranjeros.

Federico M. Bahamontes, Charly Gaul y Jesús Loroño, fueron los más requeridos por la juventud para la firma de autógrafos.

La caravana publicitaria llegada horas antes, tomó la salida oficial en Luarca a las diez horas.

En Gijón, firmaron la hoja de salida todos los corredores, sin que se produjera ningún abandono. Los primeros en llegar a la mesa de firmas, fueron Moreno y Bertrán y después lo hicieron los demás integrantes de los equipos.

SUAREZ SE QUEJA DE TENER DOLORES

Los lesionados del conjunto Faema, a consecuencia de la caída colectiva de ayer se encuentran bastante mejorados, a excepción de Suárez, que se queja de fuertes dolores en los omoplatos. Bahamontes pasó la noche bastante tranquilo y Botella, dice que se encuentra totalmente restablecido.

SUAREZ

Alguersuari —el fotógrafo catalán enviado especial de "El Mundo Deportivo"—, pronosticaba esta mañana que en la etapa Gijón-La Coruña, empezarán "las bofetadas" entre los Faemás. Según considera dicho fotógrafo existen en dicho equipo «tres frentes» y es muy difícil que puedan llegar a un acuerdo.

Todos los corredores se encuentran congregados en la Plaza del Caudillo de Luarca, cuando faltan quince minutos para que se dé la salida oficial con dirección a La Coruña.

A RODAR

A las doce y veintitrés minutos de la mañana y frente al Ayuntamiento de Luarca se ha dado la salida oficial a los 80 participantes con dirección a La Coruña, para cubrir 235 kilómetros que tiene este recorrido.

Los corredores desde la Plaza del Caudillo enfilaron por la calle de Uría, a la calle de C. Asenjo, después de pasar por la Plaza de los Pachorros, donde en un tramo de la calle de Asenjo se dió la salida real a la hora ya citada.

La nueva detención en la salida de los ciclistas, ha sido debida a que Suárez, ha reclamado antes de tomar la salida una cura de urgencia, que le fué hecha en la ambulancia que sigue la Vuelta. El retraso de los 23 minutos en la salida oficial se ha debido exclusivamente a este motivo.

Desde que arrancaron los corredores en esta segunda etapa que les conducirá hasta La Coruña, se pusieron en cabeza y lograron obtener una cierta ventaja José Gómez del Moral, Pacheco y Segú, pero fueron prontamente alcanzados por el pelotón en el que marchaban todos los demás participantes.

La marcha continuó en un solo grupo hasta las cercanías de Villapadre (13 kilómetros de la salida), donde el pelotón principal se dividió en dos y así hicieron el paso por esta localidad.

Al frente del primer grupo figuraba Pacheco (Licor 43), y Pintarelli (Italia-Luxemburgo), y el segundo grupo comandado por Uliana (Ferrys), y Bertrán (España). Estos dos últimos, a su paso por Villapadre, salieron lanzados y lograron tomar contacto con el primer pelotón, quedando al frente de este segundo, Suárez (España).

El tiempo es excelente para la carrera. Cielo nublado, a ratos luce el sol y corre una ligera brisa.

SALUDOS A BAHAMONTES

Poco antes de llegar a Navia, comienzan a verse pintados en la carretera y en numerosas pancartas el saludo a Bahamontes. Se puede decir que la región asturiana siente un gran cariño por el corredor toledano y éste marcha arropado entre los corredores de su propio equipo, pedaleando con soltura.

JUBILO EN NAVIA

La entrada en Navia es indescriptible. Toda la población se ha echado a la calle y a las 12.47, una grandiosa salva de aplausos y el estallido de millares de cohetes, anuncia la llegada de los corredores, que hacen su paso formando un solo pelotón y entre los aplausos de grandes y pequeños que presencian su marcha.

Al frente del grupo van Assirelli (Ferrys), Metra (Italia-Luxemburgo), y Pacheco (Licor 43).

Los veinticós kilómetros hasta Navia, fueron cubiertos en el tiempo previsto.

MAS PINCHAZOS

Poco después de la salida de Navia, pinchan los corredores Pérez (Majestad), y La Cioppa (Ferrys), quienes reparan rápidamente y logran alcanzar al pelotón general.

Por la localidad de La Caridad, a 31 kilómetros de la salida, los ciclistas pasaron en un solo grupo a las 13.10 de la tarde.

A los cuarenta y tres kilómetros de salida en Luarca, llegan los participantes al pueblecito de Tapia donde fueron recibidos por todos los vecinos que se hallaban apostados a ambos lados de la carretera y que ovacionaron a los ciclistas. Estos pasaron formando un solo grupo, a cuyo frente figuraban Herrero Berrendero (Faema), Pacheco (Licor 43) y Escolá (Ferrys).

—paso por Castropol— donde los ciclistas van en un solo grupo, a cuyo frente figura Manzaneque (Faema), seguido de Escolá (Ferrys) y Gabriel Más, que desde hace unos kilómetros hemos observado, que se dedica a comprobar la marcha de los demás corredores y especialmente de los ases. Su misión por lo visto será la de dar la alarma en el momento preciso, o que él se dispone a realizar alguna escapada.

Antes de llegar a Castropol, se dice —aunque no se ha confirmado oficialmente— que el corredor de Ferrys, Pérez Francés, se ha retirado.

Desde Castropol, la carrera se desliza normalmente. Se rueda a buen tren y los corredores siguen en grupo.

Poco antes de Vegadeo —62 kilómetros de carrera— hay un gran trozo de carretera en obras, donde pincha en primer lugar Suárez, que es esperado por su compañero de equipo Bertrán. También sufren igual accidente Campillo, Bral y Galdeano, con cuyas reparaciones pierden contacto con los componentes del grupo.

El paso por Vegadeo se hace a las 13'45 horas y va a la cabeza del pelotón Alberdi (Majestad) y Metra (Emi), los dos ligeramente destacados del grupo y tras ellos todos los demás.

Por el centro de Vegadeo y cuando pasaban los últimos componentes del grupo principal, marchaban a muy poca distancia Suárez y Bertrán, que iban a mucha velocidad con el fin de tomar contacto con los que les precedían.

Continúa la marcha hacia Ribadeo, a 73 kilómetros de la salida de Luarca, sin detalles que destacar. Los corredores van a su marcha, hasta cierto punto tranquilos y vigilándose, especialmente Bahamontes y Charly Gaul «llevan un marcaje especial» por todos los demás integrantes de esta ronda.

Cuando más tranquilidad existía,

salió de improviso del pelotón Francisco Alberdi, número de dorsal, 88, del equipo «Majestad», que pedaleando con fuerza va poco a poco distanciándose del grupo, sin que los que integran éste, le den demasiada importancia.

ALBERDI CONSIGUE DESTACARSE

Alberdi va logrando ventajas y a su paso por Ribadeo —73 kilómetros de recorrido— a las 14'10, lleva cuatro minutos de ventaja al gran pelotón. Alberdi es calurosamente aplaudido por los habitantes de la primera localidad gallega que conoce la Vuelta Ciclista a España en esta edición y sigue pedaleando seguramente para lograr distanciarse en la subida al alto de San Vicente, puerto puntuable de tercera categoría, cuyas estribaciones comienzan en Ribadeo.

Justamente a cuatro minutos, pasan los demás corredores ciclistas formando un solo pelotón. Ellos van rodando a su marcha y parece que ni siquiera se han dado cuenta de la desaparición de Alberdi.

EL ALTO DE SAN VICENTE

El Alto de San Vicente está a 46 kilómetros de Ribadeo y a 119 kilómetros de la salida de Luarca. La subida desde Ribadeo es suave hasta llegar a Lorenzana (102 kilómetros de carrera), desde cuya localidad la subida es bastante fuerte hasta la cima.

Poco antes de la meta volante de Ribadeo, por donde pasó en primer lugar Alberdi, se cayó Mathys (Bélgica) que arrastró en su caída a Desmet de su mismo equipo y a Lacoponi, de Francia.

ALBERDI: SEIS MINUTOS DE VENTAJA

Por la localidad de Lorenzana a 102 kilómetros de la salida marcha en solitario Alberdi (Majestad) con

seis minutos de ventaja sobre el pelotón donde van rodando los ases y los demás ciclistas normalmente y sin dar importancia a la escapada del corredor vizcaíno. El paso por Lorenzana se realiza a las 15'40 horas; el tiempo sigue nublado y luce a ratos el sol. Buena temperatura para la carrera.

ALTO DE SAN VICENTE

Por Mondoñedo seguía en solitario el corredor Alberdi que marchaba a buen tren. En esas condiciones el ciclista de Majestad se presentó en las primeras rampas del Alto de San Vicente, puntuable de primera categoría. Es este Alto de San Vicente la primera dificultad montañosa que encuentran los corredores. A una velocidad que oscila entre los veinticinco y treinta kilómetros Alberdi emprende la subida con tranquilidad de ánimo. Mientras corre aprovecha el tiempo y va comiendo de su bolsa de costado. Alberdi corona el puerto en primera posición con una ventaja de nueve minutos, un segundo sobre su inmediato seguidor que es Martín Peñeira. Tras éste sube Chiti, italiano. Los restantes ciclistas lo hacen en fila india y con gran parsimonia. Quedan aún 124 kilómetros de carrera hasta la meta en La Coruña y nadie parece inquietarse por la escapada.

PINCHAN GAUL Y BAHAMONTES

El descenso hacia Villalba se hace a gran tren. Los dos ases internacionales Gaul y Bahamontes pinchan. Pero se consuelan al ver que no son ellos solos los que sufren idéntica avería ya que, por igual causa han de desmontar de sus máquinas Fore, Decabooter, Erzner, Iturat, Christian y Antonio Barrutia.

Se nota que en el equipo Faema se lleva una buena labor pues es este grupo el que marca el tren ya que les interesaba mucho ser ellos quienes manden para poder agrupar a Antonio Suárez. Este corre en ma-

las condiciones físicas porque toda la etapa la viene haciendo sin poder sentarse en el sillín.

MANZANEQUE Y MOSER SALTAN DEL PELOTON

Por Villalba, Alberdi lleva una ventaja de diez minutos a sus seguidores.

Por Bahamonde, a 70 kilómetros de la meta continúa destacado Alberdi que ahora ha disminuído en dos minutos su anterior ventaja. La diferencia es de 8 minutos sobre sus perseguidores. Los del pelotón seguidor parece que se animan ahora y

es Manzaneque el que salta en persecución del fugado. A unos 500 metros del toledano, también separado del resto de los corredores, sigue el italiano Aldo Moser y a medio kilómetros de estos dos últimos marchan ahora forzando el tren, los restantes participantes.

Al paso por Guitiriz, a 50 kilómetros de la meta en La Coruña, Nino Assirelli, del Ferrys, Aldo Moser y Fernando Manzaneque se lanzan en busca del corredor fugado. Alberdi sigue en primera posición. Manzaneque y Moser marchan a 8 minutos 30 segundos de Alberdi.

Bernardo Ruiz da órdenes a Fernando Manzaneque para que salga en persecución de Alberdi con objeto de acortar distancias y, de esta forma, los restantes «Faemas» dirigen la marcha del pelotón y hacen la carrera que les conviene. A la entrada de Guitiriz se retrasó Assirelli que había escapado en Bahamonde, pero, a su paso por el centro de Guitiriz fué absorbido por los restantes corredores. En las últimas posiciones los corredores van muy diseminados.

AGUACERO Y LA CORUÑA: ALBERDI, VENCEDOR

Se llega a Betanzos en medio de un fuerte aguacero. Alberdi, que sigue escapado, no se detiene siquiera para ponerse el impermeable para no perder tiempo. Todo hace prever que el corredor del Majestad desea adjudicarse la etapa.

A siete kilómetros de la meta, por el Puente de Pasaje, cruzan Alberdi y, tras él, Moser, italiano, y Manzaneque, de Faema. Los tres corredores se lanzan a gran velocidad en busca de la meta instalada en el Estadio de Riazor, repleto de público.

Hacen su entrada en el Estadio los corredores que van escapados. Alberdi se proclama vencedor de la etapa, segunda de la Vuelta, disputada entre Luarca y La Coruña. El tiempo

MANZANEQUE

del ganador ha sido de seis horas, 19 minutos y 10 segundos.

En segundo lugar se clasificó Aldo Moser, italiano, del equipo Emi.—Alfil.

LOS PRIMEROS DE LA ETAPA

La Coruña, 30.—La clasificación de la segunda etapa ha sido ésta:

1 Felipe Alberdi (Majestad), 6-19-10.
3 Aldo Moser (Emi), 6-20-5.
3 Antonio Gómez del Moral, 6-20-50.
4 Campillo, 6-20-52.
5 Desmet, 6-20-54.
6 Iturat, 6-21-03.

Con Iturat entró un gran pelotón, en el que figuraba la mayoría de los corredores, entre ellos Bahamontes, Suárez, Manzaneque y Gaul. Alberdi se enfunda el maillot amarillo.—Alfil.

La Vuelta pudo truncar su interés con la caída de Bahamontes y Suárez en la primera etapa

Examen de los corredores en el "velódromo" de Las Mestas

Gijón, 29. — (Del enviado especial de Alfil, B. Sáenz de Sicilia).

La Vuelta Ciclista a España 1960, ha estado a punto de quebrar, en cuanto a interés se refiere, en su primera etapa. Federico Martín Bahamontes se vió arrastrado en una caída cuando una rueda de la bicicleta de Suárez derrapó y obstruyó la pista en su caída. Afortunadamente, el suceso, leve, ha tenido el buen signo de dar una inesperada emoción a etapas que, de por sí, no tenía otra que la de ver frente al cronómetro a los ochenta corredores, que ayer hicieron su pacífica presentación.

El accidente de Faema ha sido realmente la única nota desagradable de la jornada. Por lo demás, todo se ha desarrollado conforme a lo previsto. Lleno absoluto en los graderíos. Triunfo de los Faemas españoles, y como más directos rivales, el joven equipo belga que será con el Kas, quiénes más inquieten durante esta prueba a las huestes de Bahamontes.

La etapa, contra reloj por equipos, comenzó con bastante retraso sobre el horario previsto, y a la hora de comenzar corría un fuerte viento de costado, bastante molesto para los corredores y que influyó no poco en el rendimiento de los equipos.

Rompió el fuego Faema realizando la primera parte de la etapa con una regularidad extraordinaria, lo que, a la postre, vendría a darle la victoria. Mas, que paradójicamente, ha estado hoy mismo a punto de no tomar la salida porque se temía que sus facultades no estuvieran a la altura del esfuerzo a realizar, pechó con la parte más dura en los relevos del equipo y si, después de hacer una magnífica quinta vuelta al circuito estableció en la sexta el récord de la pista en la carrera con treinta y tres segundos, para los cuatrocientos treinta metros del recorrido. Después, otros tres corredores conseguirían lo propio, pero, en la suma total de esfuerzos el mejor resultó Gabriel Mas y, por tanto, el honor para él.

Siguió a Faema el equipo de Licor 43, poco afortunado en esta primera etapa. Demostraron estar en mejor forma Miguel Bover, Antonio Gómez del Moral y Emilio Hernán, quienes hubo fase en la carrera durante las cuales sacaron más de media vuelta de ventaja al resto de sus compañeros.

Los italo-luxemburgueses de Gaul, han tenido una actuación correcta, destacando con el propio Gaul el italiano Aldo Moser y su compatriota Pintarelli.

Pintarelli, sin embargo, se desinfló al final y terminó la carrera a una vuelta de sus compañeros. Fornara y Metra actuaron como simples peones de brega, reservándose facultades.

Los Ferrys tuvieron su héroe en Vicente Iturat, magnífico, y el italiano Dall'Agata. El resto, por el momento, quedó inédito.

Pasó casi desapercibida la actuación del equipo francés Rochet. Pesando sobre los hermanos Anastassis el desarrollo de la etapa, pues fueron los que en casi todo momento tiraban de sus compañeros de equipo.

Lo mismo puede decirse de los españoles del Majestad, si bien éstos se vieron perjudicados a última hora por un error de cálculo, que les hizo dar la última vuelta casi frenados y cuando ya los corredores del equipo siguiente se encontraban en la pista.

Alberdi, Iza, Rodríguez, Loroño y Talamillo parecen encontrarse en buen momento, pero Carlos Pérez y Ferraz están flojos. Causó sensación el equipo belga que mandó Fore, pues no sólo igualaron la actuación de Faema durante la primera parte de la carrera, sino que dieron la sensación de que iban a batirles, pues De Mulder, que llegó a rodar a 44'158 kilómetros por hora en una de las varias vueltas en que encabezó el equipo, sorprendió por su excelente preparación y facilidad con que rodaba. Son, con él, Decabooter y Sweeck y el capitán Fore, los corredores que darán auténtico juego y emoción a la Vuelta.

El Kas, como tenía prometido, dió la batalla desde el principio. Karmany tiró como un león del grupo y, con Segú, fueron los más destacados, perjudicándoles el retraso de última hora de Martín Piñera y Rogelio Hernández.

Esta es, a grandes rasgos, la pequeña historia de la primera etapa de la vuelta a España de este año. El escenario, magnífico, y el desarrollo con interés y emoción. Ahora bien, el recorrido fácil, pero sobre una pista que tiene muy poco de velódromo. Fué construída hace un año, circundando la pista hípica y ha sido ahora reforzada y mejorada, precisamente para iniciarse la Vuelta a España.

Es un gran esfuerzo que el ciclismo español debe agradecer a los gijoneses, porque aquí habrá ciclismo casi continuamente, ya que la pista es ideal para el principiante.—Alfil.

CLASIFICACIONES

Gabriel Mas, del equipo Faema, ganó la primera etapa

Primera etapa

Gijón, 30.—Clasificación oficial de la primera etapa Gijón-Gijón, con 7.440 metros de recorrido:

1 Mas (Faema), 10 minutos, 25 segundos.
2 Galdeano (Faema), 10-27.
3 Manzaneque (Faema), idem.
4 Moreno (Faema), 10-29.
5 Herrero Berrendero (Faema), en el mismo tiempo.
6 De Mulder (Groene), 10-31.
7 De Cabboter (Groene), idem.
8 Foge (Groene), idem.
9 Sweeck (Groene), idem.
10 Segú (Kas), 10-34.
11 Karmany (Kas), idem.
12 Esmatges (Kas), idem.
13 Morales (Kas), idem.
14 Aspuru (Kas), idem.
15 Campillo (Kas), 10-36.
16 Metra (Emi), 10-38.
17 Gaul (Italia-Luxemburgo), idem.
18 Guarglini (Italia - Luxemburgo), idem.
19 Erzner (Italia-Luxemburgo), en el mismo tiempo.
20 Moser (Italia-Lux.), idem.
21 Fornara (Italia-Lux.), idem.
22 Schmitz (Italia-Lux.), idem.
23 Chiti (Italia-Lux.), 10-40.
24 Messelis (Groene), 10-43.
25 Desmet (Groene), idem.
26 Seynaeve (Groene), idem.
27 Bral (Groene), idem.
28 De Keyzaert (Groene), idem.
29 Bolzan (Emi), idem.
30 San Emeterio (Faema), 10-44.
31 Iturat (Ferrys), 10-45.
32 Marigil (Ferrys), idem.
33 Dall-Agata (Ferrys), idem.
34 La Ciopa (Ferrys), idem.
35 Pérez Francés (Ferrys), idem.
36 Escolá (Ferrys), idem.
37 A. Gómez Moral (Licor 43), idem.
38 Bover (Licor 43), 10-46.
39 Emilio Cruz (Ferrys), 10-47.
40 Christian (Ferrys), idem.
41 Uliana (Ferrys), idem.
42 Asirepli (Ferrys), idem.
43 Alberdi (Majestad), 10-48.
44 Iza (Majestad), idem.
45 Rodríguez (Majestad), idem.
46 Loroño (Majestad), idem.
47 Barrutia (Majestad), idem.
48 Talamillo (Majestad), idem.
49 Urrestrazu (Majestad), idem.
50 J. Anastasis (Rochet), idem.
51 Abate (Rochet), idem.
52 Anastasis (Rochet), idem.
53 Iacoponi (Rochet), idem.
54 Matio (Rochet), idem.
55 Bahamontes (Faema), 10-51.
56 Suárez (Faema), 10-55.
57 Bertrán (Faema), 11 minutos.
58 Company (Licor 43), 11-05.
59 Barceló (Licor 43), idem.
60 Guardiola (Licor 43), idem.
61 Pacheco (Licor 43), idem.
62 Carrera (Licor 43), idem.
63 J. Gómez del Moral (Licor 43), idem.
64 Botella (Faema), 11-07.
65 Giménez Quílez (Kas), 11-11.
66 Utset (Kas), idem.
67 Hernández (Kas), 11-16.
68 Bianchi (Rochet), 11-17.
69 Moucherau (Rochet), idem.
70 Rolland (Rochet), idem.
71 Piffet (Rochet), idem.
72 Piñera (Kas), 11-20.
73 Mathis (Groene), 11-22.
74 Pintarelli (Emi), 11-25.
75 Aure (Rochet), 11-27.
76 Menéndez (Majestad), 11-29.
77 Ferraz (Majestad), 11-30.
79 Hernán (Licor 43), 11-34.
80 Montilla (Licor 43), 11-42.

Equipos

Clasificación de la etapa Gijón-Gijón:

1 Faema, 31-19.
2 Groene, 31-33.
3 Kas, 31-42.
4 Emi, 31-54.
5 Ferrys, 32-15.
6 Majestad, 32-24.
7 Rochet, mismo tiempo.
8 Licor 43, 32-36.—Alfil.

EL LIDER Gabriel Mas tiene 26 años

Y es mallorquín

Gijón, 29.—El líder de la Vuelta, Gabriel Mas, tiene 26 años de edad. Es natural de Montuyri, de Mallorca. Ganó la última Vuelta a Andalucía. No ha participado con el equipo nacional en ninguna prueba extranjera. Cree aún que la Vuelta a España de este año la ganará Bahamontes o cualquiera de los que forman en su grupo. Su triunfo de hoy lo achaca a la ayuda de sus compañeros, puesto que la prueba era por equipos y él entró en relevo cuando le correspondía, sin que su esfuerzo fuera por iniciativa personal. Lamenta el accidente de sus compañeros, aunque no cree que éste reste posibilidades al equipo. Considera como los más fuertes enemigos en la Vuelta a los belgas, porque la mayor parte de los componentes de ese conjunto no tienen perspectivas de tomar parte en las Vueltas de Francia ni Italia, y en la de España pondrán el máximo esfuerzo por destacar.—Alfil.

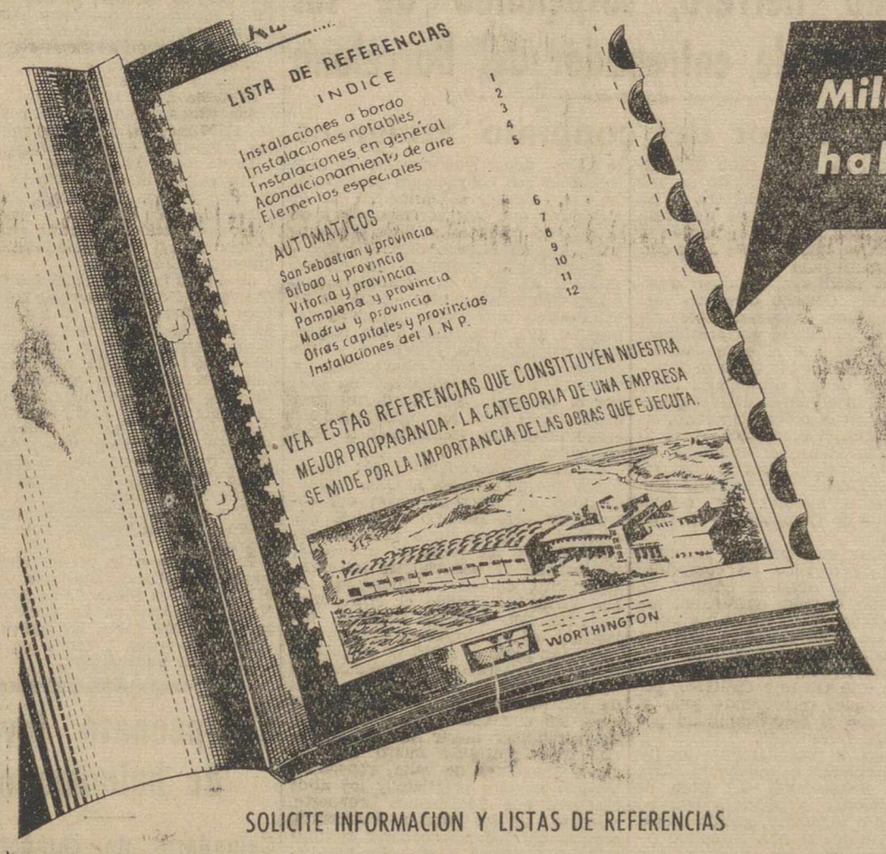

Millares de instalaciones hablan por nosotros

REFRIGERACION
AIRE ACONDICIONADO

La solvencia técnica de nuestra Organización, está avalada por MILLARES DE INSTALACIONES que llevamos realizadas en toda España.

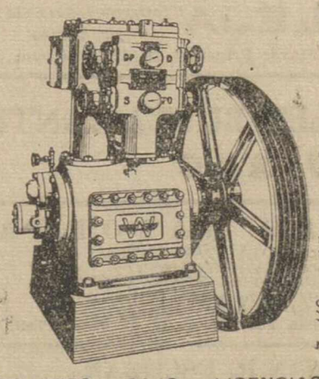

7-460 publivasa

SOLICITE INFORMACION Y LISTAS DE REFERENCIAS

RV Ramón Vizcaíno, s. a.
REFRIGERACION · AIRE ACONDICIONADO
APARTADO 307 SAN SEBASTIAN

FABRICANTES BAJO LICENCIAS Y DISTRIBUIDORES EXCLUSIVOS DE WORTHINGTON

Delegación de PALENCIA: ANTONIO GONZALEZ · Colonia Agentes Comerciales, 6 · Tel. 24-65

M.C.D.2022

La Vuelta Ciclista a España

EL PRIMER LIDER

Gabriel Mas, recién casado, montó en bicicleta por primera vez en la «mili»

Gijón, 29. (Del enviado especial de «Alfil», A. Lladós Sort).—*El ciclismo balear tiene ya al primer líder de la presente edición de la Vuelta Ciclista a España. Se trata del ex agricultor de Montuoyri, Gabriel Mas.*

Cuando llegué al hotel acababa de presentarse el líder. Lorenzo Sastre, su masajista le prodigaba sus cuidados. Estoy bien y me encuentro muy fuerte; si no llueve y hace frío en estas primeras etapas, estimo que podré defender el jersey amarillo más de lo que muchos creen. Me encuentro físicamente como nunca.

Gabriel contrajo matrimonio el pasado mes de noviembre con una bella mallorquina, de ojos azules, doña Catalina Coll y la victoria de hoy la brinda a su mujer, así como a su ángel tutelar, el industrial don Juan Mas, haciéndola también extensiva a todos sus paisanos.

Mas, sintió predilección por el ciclismo, mientras cumplía el servicio militar en la isla de la calma. Jamás había montado en bicicleta y su afición llegó debido a la necesidad de usarla para hacer posible sus desplazamientos semanales desde el destacamento militar a la ciudad. Debutó como amateur, el año 1956, logrando varias victorias, siempre, claro está, por las carreteras o rutas isleñas. Pertenece a una familia modesta, es muy amable y atento y de una estatura mediana. En 1957 pasó al campo profesional y, como tal, se adjudicó la etapa Sevilla-Jerez de la Frontera, y obtuvo el segundo puesto de la general en la Vuelta a Andalucía.

Estoy libre de todo prejuicio —añadió—. Lo único que me inquieta es saber cómo responderá la rodilla de mi pierna derecha. Mañana será para mí, una prueba decisiva. Estoy satisfecho de esta victoria de hoy y confío en que no será la única que logre en esta Vuelta.

Gabriel Mas, mientras cenaba con el resto de sus compañeros y los señores Mesana, Torelló y Ruiz, se interesó por si había hoy jamón para el vencedor de la etapa. El "Pipa", le dijo: Me interesé por ello antes de que se confirmara su victoria y me han dicho que de jamón, nada.

Eugenio Villa "maitre" de hotel donde se hospeda el vencedor de la etapa de hoy, irrumpe en el comedor y pronuncia las siguientes palabras: "Estoy muy reconocido a la deferencia que han tenido ustedes al regalar los ramos de flores para la esposa del propietario de Radio Toledo y de este hotel, doña Aurora Figaredo de Rato. Cuando tenga oportunidad de hablar con ellos, les transmitiré el comportamiento ejemplar de todos los componentes de este equipo. La disciplina de que han hecho gala y este ambiente de camaradería que reina entre ustedes".

Mientras, todos los hombres de Faema terminaban de tomarse unas sopas, una buena ración de pescado y carne. Miguel Torelló opina que el liderato ha llegado excesivamente rápido a sus huestes, pues, según él, mañana irán todos los tiros contra sus patrocinados. Por si esto era poco, prosiguió, hemos sufrido la consecuencia de una caída inoportuna. Bahamontes, Suárez, San Emeterio y Bertrán, están tocados, hubiera sido preferible que hubiesen quedado delante los belgas. Botella se encuentra ligeramente indispuesto. Confiamos que cuando se llegue a las montañas, nuestros hombres estén en condiciones de afrontar abiertamente y sin reservas la lucha. Terminó diciendo que mañana los Faemas no podrán quemar energías y que saldrán a defenderse lo mejor posible.

Federico Martín Bahamontes estaba ligeramente contrariado. Mas no por eso perdió el apetito. ¿Cómo ocurrió la caída? Contestó: Suárez tuvo la mala suerte de rozar con el pedal en la pista, y al salirsele el tubular trasero, originó la caída. Ha sido una lástima. Yo hubiera firmado con medio minuto en el tiempo invertido por nosotros y hubiera llegado satisfactoriamente a la meta.

—¿Estás satisfecho del rendimiento tuyo?

—Estoy contento del rendimiento de todos, pues nos hemos relevado bien durante la manga. Me encuentro bien. Confío que mañana las cosas se nos den bien y podamos hacer algo, aunque mucho me temo que todos van a ir contra nosotros.—Alfil.

Del Caz, enjuicia la prueba

Su deseo es que gane un español, aunque no tiene "un favorito"

Gijón, 29. — Del enviado especial de la Agencia Alfil, Bernardino Saenz de Sicilia.

Doce horas va a durar la estancia en Gijón del presidente de la Federación Española de Ciclismo, don Alejandro del Caz. Volverá inmediatamente a Madrid esta misma noche, con el fin de perfilar la organización del paso de la Vuelta Ciclista a España por la capital, cosa que quiere llevar personalmente para que, una vez más, Madrid abrillante el natural éxito de la mejor prueba ciclista española.

A poco de llegar a Gijón ha sido entrevistado por uno de los periodistas del Servicio Especial de Alfil, al que manifestó:

—Es realmente bueno el ambiente que he encontrado en Gijón para el principio de la Vuelta. Esto garantiza un buen fin, puesto que tan buen principio va a tener.

—¿El motivo del viaje?

—Además de inaugurar la prueba, llevar las aguas a su cauce. Siempre hay pequeños inconvenientes que solucionar a última hora, y he creído necesario estar presente unas horas antes de la primera etapa, por si fuera precisa mi intervención. Pero afortunadamente y como esperaba, todos estos leves problemas quedaron resueltos sin que fuera precisa mi intervención oficial.

—¿Eran realmente mínimos los problemas de última hora?

—Sí. Ante el tremendo esfuerzo realizado por la Organización este año, no era justo se pusiesen más trabas, y menos a última hora. Es una cosa que siempre he tratado de llevar al ánimo de corredores y patrocinadores de equipo: la buena voluntad que deben tener hacia los organizadores de cualquier prueba nacional. Nuestro ciclismo atraviesa la más brillante época de su vida y no debe ser empañada por mezquinas querellas que no conducen a nada.

Del Caz insinua que prefiere cambiar de tema.

—¿Tiene usted un favorito para el triunfo deportivo de la carrera?

—No. Son muchos los candidatos y es difícil, ahora, vaticinar. Quiero eso sí, que gane un español, porque si es ya una figura aumentará su prestigio y por ende el de nuestro ciclismo, puesto que la Vuelta a España tiene cada vez mayor repercusión fuera de nuestras fronteras. Y si no vence un español consagrado, tendríamos así una figura más en el ciclismo nacional, puesto que la Vuelta consagra.

El señor Del Caz terminó agradeciendo, tanto a los aficionados de Gijón, como a los de toda la ruta que va a seguir la Vuelta este año, el entusiasmo con que ya antes de comenzar ha sido acogido, entusiasmo en el que él participa y agradece.—Alfil.

Citius Altius Fortius

Acaba de publicarse el fascículo primero del tomo segundo (1960) de «Citius Altius Fortius», la revista de investigación deportiva que edita el Comité Olímpico Español.

Los trabajos, en cuanto a su temática, versan sobre Sicología, Historia, Bibliografía y Etica, abarcando así diversas facetas de la problemática deportiva, a lo largo de 136 páginas.

El contenido de este primer fascículo es el siguiente: 1, «Persona humana y deporte», por José María Cagigal (exponiendo una interesante teoría sobre el juego como representación de la personalidad); 2, «Las épocas del deporte griego», por Ulrich Popplow (continuación de este excelente estudio sobre la periodificación del deporte clásico); 3, «Hieronymus Mercurialis y su "De Arte Gymnastica"», por el Prof. Dr. Italo Perotto (estudiando la persona de este célebre médico renacentista italiano a través de su libro más famoso); 4, «Etica deportiva (Sicopedagogía de la competición)», por el Prof. doctor Mario Gonçalves Viana (donde el conocido especialista portugués expone las bases sicológicas y pedagógicas de la competición deportiva, sus objetivos y su alcance); y 5, Bibliografía (recogiendo y comentando diversas publicaciones deportivas).

Como en números anteriores, este fascículo comprende numerosos grabados e ilustraciones de gran valor, muchos de ellos inéditos en España.

Campeonatos Provinciales de la Organización Juvenil

Como en el resto de toda la provincia, también en Monzón de Campos y su zona se está celebrando la competición deportiva de la Organización Juvenil Española que ha puesto «en pie» a toda la juventud palentina, en un extraordinario alarde de actividad de la Delegación Provincial de Juventudes.

En balonmano figuran con dos puntos «Trafalgar», de Monzón, y que venció a «Juan de Tapia», de Astudillo.

En cadetes, «Plus Ultra», de Monzón, ha vencido a «Juan de Tapia», de Astudillo y «San Telmo», de Frómista.

Baloncesto. Flechas: Va primero «Trafalgar», de Monzón, con 4 puntos y «San Telmo», de Frómista, con 1 punto, así como «Juan de Tapia», de Astudillo.

En cadetes, «Juan de Tapia», de Astudillo, figura en cabeza con cuatro puntos, pues venció a «Plus Ultra», de Monzón, y a «San Telmo», de Frómista.

Los resultados de fútbol han sido los siguientes:

Becerril-Amusco, 0-1.
Frómista-Astudillo, 1-0.
San Cebrián-Paredes, 0-3.
Monzón-Frómista, 1-3.

Está pendiente el encuentro Paredes contra Amusco y el vencedor jugará la final con Frómista.

En balonvolea se han dado los siguientes resultados: Monzón ganó a Frómista, Astudillo a Paredes; San Cebrián a Amusco; Monzón a Astudillo y Monzón a San Cebrián.

El Boca Juniors ofrece al Madrid millón y medio de pesetas por Didí

Buenos Aires, 29. — El Club de Fútbol Boca Juniors, de Buenos Aires, ha ofrecido al Real Madrid Club de Fútbol, 25.000 dolares (sobre un millón quinientas mil pesetas al cambio normal del dólar), por el delantero brasileño Didí, que figura actualmente en las filas del equipo madridista.

El ofrecimiento ha sido hecho en un cablegrama enviado a la Directiva del Real Madrid.—Alfil.

SEGUNDA ETAPA

Parece que los "Faema" no ponen gran empeño por conservar el liderato

Estiman les llegó demasiado pronto

Castropol, 30.—(Crónica del enviado especial de la Agencia Alfil, Amadeo Llador Sort).

Llegamos a la mitad de la segunda etapa de la Vuelta Ciclista a España sin novedades dignas de mención. No es destacable más que la permanente atención del flamante líder, Gabriel Mas, a quien parece apetecerle mucho su liderato porque no abandona la vigilancia y se pega inmediatamente a la rueda de cualquiera de los corredores que a él le parecen que intentan hacer un pinito.

El día es ideal para la carrera. El cielo está encapotado y aunque sopla un cierto viento, no hace ni frío ni calor, lo que permite a los corredores desarrollar su esfuerzo sin ninguna molestia. La expectación en todos los pueblos del recorrido es muy grande y lo más característico es la presencia de las mujeres a las que se les nota que acaban de abandonar sus quehaceres domésticos, dejando por unos momentos el cuidado del puchero y la colada para presenciar el paso de los corredores. Son las influencias de la propaganda.

Los equipos españoles Kas, Ferrys y Licor 43 tienen casi siempre a sus hombres en las primeras posiciones.

Se han registrado algunos intentos de escapada por parte de Gómez del Moral, Pacheco y Segú que han sido neutralizados rápidamente. En la vanguardia se encuentra siempre el líder Mas, como decimos, que no pierde de vista ni un momento el comportamiento de los corredores y salta inmediatamente a la rueda de cualquiera que dé una pedalada más fuerte de lo que hacen los demás.

Nos da la impresión el equipo Faema de que no tiene interés excesivo en conservar este liderato que le ha llegado tan pronto. Al parecer Bernardo Ruiz lo que quiere es llegar a la tercera etapa conservando a todos los hombres, incluso los enfermos o lesionados.

El equipo Emi, capitaneado por Gaul, no ha asomado siquiera el morro por la cabeza de la carrera en esta primera media etapa de hoy. Figura siempre en posiciones intermedias. El equipo de Francia está haciendo lo mismo, junto con los ases del Faema. Es muy posible que hoy no se registre ninguna escapada que pueda tener consecuencias para la etapa de mañana. Sin embargo, es a partir de ahora, de Castropol, cuando puede decirse que sí va a haber sorpresas en esta etapa. Los corredores han pasado por aquí en una línea muy estirada pero continua.

Es muy curioso comprobar cómo Gabriel Mas se encuentra lleno de orgullo por su posición destacada y permanece vigilante, lo que puede costarle algún disgusto si no recibe un apoyo total de sus compañeros de equipo.—Alfil.

O. S. "EDUCACION Y DESCANSO"

Actos deportivos con motivo de la festividad de San José Artesano

Fútbol, balonmano, boxeo y judo

Mañana domingo, día 1, Festividad de San José Obrero, se celebrará un interesante programa deportivo, en el Estadio de la Juventud, organizado por el Departamento de Deportes de la Obra Sindical de «Educación y Descanso».

A las cuatro de la tarde, contenderán en reñido y emocionante partido de fútbol, los equipos de «Parque Móvil» y «Fábrica Nacional».

A las cinco, dará comienzo un encuentro de balonmano a siete, enfrentándose los equipos de «Educacinó y Descanso», de Venta de Baños —de gran solera en el balonmano provincial— y de Palencia, que tan brillante papel realizó en el Campeonato nacional, celebrado recientemente en Oviedo.

Por último, a las seis, en un ring instalado en la pista de patinaje, tendrán lugar una exhibición de boxeo con varios combates, entre los más destacados púgiles locales y otra de judo, vistosa y espectacular modalidad deportiva.

Un sugestivo festival, en conjunto, pues fútbol, balonmano, boxeo y judo, son deportes muy del agrado del público.

Es de esperar que gran número de aficionados acuda mañana, a partir de las cuatro y media de la tarde, al Estadio de la Juventud, a esta interesante demostración deportiva, organizada muy especialmente, para los afiliados a la Obra Sindical «Educación y Descanso» y para todos los productores palentinos.

ATLETISMO

Encuentro triangular Salamanca, Valladolid, Palencia

La Federación Palentina de Atletismo ha sido invitada para disputar un interesante encuentro triangular de atletismo, que se celebrará en Valladolid, el próximo domingo día 1 de mayo, organizado por la Federación Vallisoletana de este deporte, con la participación de las selecciones provinciales de Salamanca, Valladolid y Palencia.

Difícil se presenta para los palentinos este encuentro, pues a la conocida clase de los vallisoletanos se unirán las grandes figuras salmantinas, conocidas del público palentino, como son Albarrán, Amigo, De Dios, Benavides, etc. Los palentinos también han logrado un fuerte conjunto y venderán cara su derrota, ya que su constante superación nos hace pensar en nuevos récords provinciales.

La competición se disputará en dos jornadas, mañana y tarde, con el programa completo:

Mañana a las 11'30 horas

400 vallas, peso, 100 metros, altura, 1.500 metros, disco, 400 metros lisos, longitud y 4×100 relevos.

Tarde a las 17'30 horas

110 vallas, martillo, 200 m., 5.000 metros, pértiga 800 metros, jabalina, triple y 4×400 metros.

La Federación Palentina para este encuentro ha seleccionado a los siguientes atletas:

José Luis López, Luis Chico García, Crisógono García, Angel de Uña, José Luis Ibáñez, Félix Anero, Adolfo Martín, Alejandro Blanco, Eulogio Casén, Arturo Marina, José Sanz Cañas, José Luis Martín, Mariano Haro, Luis García Rilova, Antonio Merino Vitores, Jesús González Abad, Rafael Luis del Río, José María Yustos, Felipe Andrés Castro, Jaime Pérez Romero, José Luis Vián, Mariano Díez, Julio Fernández Tovar, Ildefonso Crespo, Jacinto Felipe Amores, y José María Bujedo.

Una buena selección y un gran equipo, si a la hora de salir no hay bajas.

El traslado a la vecina ciudad se hará en autocar, que saldrá a las 9 horas de la Plaza de la Iglesia de Nuestra Señora de La Calle. El regreso se hará sobre las nueve de la noche. Se ruega a todos los atletas la máxima puntualidad.

Helenio Herrera, suspendido de sus funciones de entrenador del Barcelona

César, asesor del conjunto azulgrana

Barcelona, 30. — El Club de Fútbol Barcelona ha suspendido en sus funciones a Helenio Herrera y ha nombrado a César, asesor del conjunto azulgrana, en una reunión de la junta directiva, que terminó a las cinco de la madrugada.

En nota facilitada, se dice lo siguiente: «El Consejo directivo del C. F. Barcelona, considera oportuno publicar las siguientes declaraciones:

1.—Reafirmar que la conquista del título de campeón de la Copa de Europa, era uno de los principales objetivos del Club en la actual temporada, no solo en el orden deportivo, sino también en el económico, como lo es ya, desde ahora, el obtenerlo en su próxima edición, para lo cual estamos clasificados por méritos propios, al haber logrado, por octava vez, el título de Campeón de la Liga de España.

2.—Reiterar que, por un principio elemental de división de competencias y para la máxima eficacia de cada función, el señor entrenador tiene y ha tenido siempre durante nuestro mandato a su exclusivo cargo la preparación, selección y dirección del equipo profesional, sin interferencia alguna de este Consejo directivo, por lo que a aquél corresponde todo el mérito y toda la responsabilidad por su conducta y resultado.

3.—Desmentir rotundamente los infundios circulados o publicados sobre supuestas infracciones del Club de sus obligaciones económicas con su entrenador o jugadores, siendo únicamente cierto que se han cumplido religiosamente todos los contratos, que pese a su vigencia, han sido revisados, así como las escalas de primas, siempre en alza, para aquellos profesionales. Todo ello hace inaceptables nuevas exigencias que quebrantarían la norma presupuestaria y comprometerían la situación económica del Club, sobre todo, si por el lugar y momento crucial de plantearla, su forma apremiante y colectiva, se demuestra la obsesión creciente por otros intereses antepuestos totalmente a los deportivos, que les llevó a equivocar sus obligaciones profesionales y a atentar al principio de la autoridad que nos corresponde y de la que no podemos abdicar en cumplimiento de nuestro deber.

4.—Sentar el principio de que no interesa al Club la colaboración o contratación de cuantos elementos no demuestren una moral deportiva depurada, una concreción a sus respectivas competencias y deberes y una achesión sincera y permanente a nuestros gloriosos colores, sino que, por el contrario, solo se demuestran aspiraciones a los máximos beneficios económicos y su transmisión a otras entidades deportivas.

5.—Como consecuencia: a): manifestar que no interesa al Club la continuidad de la contratación del entrenador don Helenio Herrera, que termina el 30 de junio próximo, reconociéndole los servicios prestados; b): considerar conveniente relevarle, entretanto, de sus funciones, de las que queda encargado el entrenador suplente, don Enrique Rabassa; c): instruir las oportunas diligencias para cortar posibles actos de indisciplina o de reiterado bajo rendimiento de jugadores, en relación a su nivel de contratación, imponiendo, en su caso, las correspondientes sanciones; d): comunicar haber iniciado gestiones para contratar nuevo entrenador y jugadores de valía, consonantes con nuestro prestigio y los altos objetivos que nos hemos propuesto, respecto de los cuales confiamos, prontamente, dar a conocer resultados satisfactorios, a cuyo fin nos hemos ya asegurado los servicios, como asesor, del exjugador don César Rodríguez, cuya competencia y amor a nuestro Club son bien notorios.

6.—Invitar a nuestros socios a mantenerse unidos bajo nuestra gloriosa bandera, evitando que cualquier personalismo o la exaltación desorbitada de figuras deportivas del Club, puedan ocasionar el desconcierto o la división de nuestras filas.—Barcelona, 30 de abril de 1960».—Alfil.

Campeonato juvenil de balonmano

Calendario de competición

Día 1 de mayo: Academia San Luis-Hogares Juveniles, a las 11 horas.

Día 5 de mayo: Academia San Luis-Academia Hispano, a los 17'30.

Día 8 de mayo: Academia Hispano-Hogares Juveniles, a las 12.

Día 12 de mayo: Hogares Juveniles-Academia San Luis, a las 17'30.

Día 15 de mayo: Academia Hispano-Academia San Luis, a las 11.

Día 19 de mayo: Hogares Juveniles-Academia Hispano, a las 16'30.

GUIA MEDICA

ALFONSO GONZALEZ
Medico Odontólogo — RAYOS X
Mayor, 216
Horas de consulta: de 10,30 a 1,30 y 4 a 6. Los lunes en Frómista y los martes en Osorno

Dr. J. Mateo Romero
Especialista de pulmón y corazón. Profesor a. de la Facultad de Medicina de Valladolid, exploraciones radiológicas y electrocardiográficas a domicilio.
Consulta ex Martínez de Ascoitia, 8

JULIO PASTOR
Medicina Interna-Rayos X-Corrientes Eléctricas-Rayos Ultravioleta
Onda corta
Felipe Prieto, Teléfono 1516
Consulta de 1 a 3
PALENCIA

Manuel Junco Calderón
Garganta, nariz y oídos
Consulta y operaciones, de 11-1 y 4-6
Marqués de Albaida, 1. — Telf. 2094
Los jueves en Alar del Rey, de 10 a 12 y Cervera de Pisuerga, de 1 a 3

A. SECO CARRANCIO
OCULISTA
Consulta y operaciones:
R. Argentina, 4. Telf., 1565

CESAR ROJO NOZAL
MEDICO - PUERICULTOR
ENFERMEDADES DE LOS NIÑOS
RAYOS X
Consulta: De 10'30 a 12. Mayor, 76
Domicilio: José Antonio, 47, 3.°, dcha
Teléfono 3288

RAFAEL M. ALMEIDA
Médico-Jefe del Hospital Provincial por oposición
RAYOS X
Horas de consulta: de 11 a 1.
Mayor Pral., 254, 1.°, Izda. Tel. 1988

MANUEL MELENDRO
Geriatría — Medicina interna
Enfermedades de la Vejez
RAYOS X
Consulta de 11 a 2
Entrada, 27, 2.°. (Casa Bar Moreno)
Teléfono, 2956

José M.ª Martín Barbán
Medicina y Cirugía del aparato digestivo
Consulta, de diez a una
Becerro de Bengoa, 24. - Tel. 3041

S. PAJARES GARCIA
Médico Jefe de los Servicios Provinciales de Puericultura, por oposición
Consulta de Puericultura y Enfermedades de los niños
RAYOS X
Calvo Sotelo, (Jardinillos), 3, 1.° dcha.
Horas: de 12 a 2 — Teléfono, 1634

JOSE HERRANZ
MEDICO DENTISTA
De la Beneficencia Municipal, por oposición
Burgos, 22

P. ANDRES G. CUENA
Jefe del Servicio de Medicina Interna de los Establecimientos Provinciales de Beneficencia, por oposición
RAYOS X
Mayor, 10 y 12. De 11 a 2. Telf., 2480

JOSE L. DE GUZMAN
Consulta de 12'30 a 2
PARTOS Y CIRUGIA DE LA MUJER
R. Argentina, 4. Teléfono, 2068

V. ALONSO ROJO
Plaza Abilio Calderón, 1, segunda
CIRUGIA - PARTOS - MATRIZ

DR. BOZAL URZAY
Enfermedades del Aparato Respiratorio y Circulatorio
Rayos X. Electrocardiografía y Balistocardiografía
Ramires, 4 — Teléfono, 1642
PALENCIA

ELADIO PEÑALBA DIEZ-QUIJADA
MEDICO BACTERIOLOGO MUNICIPAL
Análisis clínicos — V. Calderón, 12

Ventura Fernández
PULMON, PLEURA, CORAZON
RAYOS X
MENENDEZ PELAYO, 25

OPTACIANO DURANTEZ
HA TRASLADADO SU CONSULTA A BECERRO DE BENGOA, 22
Horas de 12 a 2. Telf. 13-20

AGUSTIN P. HIGELMO
CIRUJANO
Sanatorio "Jesús Nazareno" (Jardinillos), de 12 a 2. Tel., 1802

Dr. Joaquín D. Cascón
Ex profesor A. de la Especialidad de la Facultad de Medicina de Madrid.
RIÑON Y VIAS URINARIAS
República Argentina, 4. Telf. 2508
Consulta de 11 a 1

J. M. MIGUEL MARCOS
ha trasladado su consulta a Becerro de Bengoa, 22, 1.° izqd.

DOCTOR LEDO
ENFERMEDADES DE LA PIEL
Consulta de 9 a 1
Núñez de Arce, 4. Telf., 2548
VALLADOLID

SANTIAGO MORO
MEDICO - PUERICULTOR
Médico ex interno de la Casa Salud Valdecilla
ESPECIALISTA EN NIÑOS
RAYOS X
Consulta de 11 a 2 y de 4 a 8
Mayor Pral., 116, 2.°. Telf., 1451

Doctor Angel Casas
MEDICINA INTERNA
Ex-Profesor A. y Médico Interno de la Facultad de Medicina de Valladolid. Especialista de Nutrición y S. Internas de D. I.
Mayor, 5 y 7. Teléfono, 1942
Consulta de 11 a 1. Rayos X

Dr. José M.ª Martínez Segarra
Ex cirujano jefe del Servicio de Urología del Hospital Civil de Bilbao (por oposición)
Urólogo de la Cruz Roja
Enfermedades médicas y quirúrgicas del riñón y vías urinarias
Avda. del Generalísimo, número 8
VALLADOLID

D. DACIO CRESPO H. DE MEDINA
JEFE DE LOS SERVICIOS DE CIRUGIA DEL HOSPITAL PROVINCIAL
Consulta de 12 a 2 y de 4 a 6
Teniente Velasco, 1 (detrás de la iglesia de San Lázaro).—Telf., 1456
Operaciones y Urgencias:
SANATORIO DE LA CRUZ ROJA. Teniente Velasco, núm. 9. Telf., 3898

PROF. DR. CESAR FERNANDEZ-RUIZ
CIRUGIA DE LA MUJER. — PARTOS
Profesor de Ginecología de la Facultad de Medicina
Jefe de la Maternidad — Maternólogo del Estado
CONSULTA DIARIA, de 12 a 3 — Palencia
Mayor Principal 33 Teléfono 1533
Operaciones y urgencias: Sanatorio de la Cruz Roja
Teniente Velasco, 9 — Teléfono 3898

LUIS BRAVO POLO
CLINICA DENTAL
ENFERMEDADES DE BOCA Y DIENTES
RAYOS X
Consulta, de 10 a 1. Barrio y Mier, 5, 1.° — Telf. 3507
En Venta de Baños, de 4 a 7. Calvo Sotelo, 9

DR. ERADIO ALONSO DEL CAMPO
APARATO DIGESTIVO — MEDICINA Y CIRUGIA
Médico A. por oposición de la Escuela Médico-Quirúrgica de Patología Digestiva del Hospital de la Santa Cruz y San Pablo, de Barcelona
D. Sancho, 10 — Consulta de 11 a 2

J. DURANTEZ CAMINERO
MEDICO-OCULISTA
del Servicio Oftalmología del Hospital Provincial de Madrid
Consulta en D. Sancho, 10 — Tfno., 2182
(Edificio Banco Español de Crédito)

C. RODRIGUEZ PASCUAL
Director del Dispensario Oficial Dermatológico y Antivenéreo (por oposición)
ENFERMEDADES DE LA PIEL
Ulceras de pierna - Varices - Hemorroides - Enfermedades ano-rectales
Consulta de doce a dos — V. Calderón, 7 — Teléfono, 2188

MAXIMILIANO FERNANDEZ FERNANDEZ
MEDICO-OCULISTA
Asistente del Instituto de Oftalmología y Hospitales Moorfields y Westminster de Londres. Ex-cirujano residente del Hospital de Oftalmología de Woolwerhampton, Oftalmólogo del Estado, Profesor de la Facultad de Medicina. Enfermedades y Cirugía de los ojos
Traslada la consulta a Teresa Gil, número 22
VALLADOLID

Doctor José S. Vinuesa
CIRUJANO - UROLOGO
Ex-profesor A. de la Facultad de Medicina de Valladolid
RIÑON-PROSTATA-VIAS GENITO-URINARIAS
Consulta de 11 a 1 y de 4 a 8
Teniente Velasco, núm. 15, 2.°, izquierda. — Teléfono 3662

Doctor CALLEJA
Enfermedades de la mujer. Partos
Ha trasladado su consulta a calle Mayor Principal, 28, 1.°. Teléfono: 3400

TOMAS MIGUELEZ BUSTAMANTE
CIRUJANO

JULIO AGUADO MATORRAS
MEDICO EX-INTERNO DE LA STAEDTISCHE Frauenklinik de Bremerhaven (Alemania)
ENFERMEDADES Y CIRUGIA DE LA MUJER. PARTOS
Consulta de once a una y de cuatro a seis. Mayor, 130, 2.°
Teléfonos: Consultorio: 29-34. Domicilio particular: 20-05
Operaciones y Urgencias: Sanatorio San José (O. S. 18 de Julio). Telf. 1548

FELIPE MARTIN R. ESCOBAR
Médico Electro-Radiólogo
FONOGRAFIAS. — Radiografías seriadas. — Aparato portátil
ULTRASONIDO. — Onda corta. — Corrientes eléctricas
Consulta de 11 a 2 y 4 a 6. Plaza de León, 2. Teléfono 1352

ALFREDO PRIETO VIDAL
ENFERMEDADES NERVIOSAS Y MENTALES
Director del SANATORIO SAN LUIS
Ex Director del Instituto Psiquiátrico de San Boy (Barcelona)
CONSULTA DE 1 A 2'30 — PLAZA SAN LAZARO, 1

M.C.D.2022

Suplemento Agrícola

SE PUBLICA TODOS LOS SABADOS

Pronósticos del señor Manuel para esta semana

- MAYO: Templado en su totalidad, pero con chaparradas y granizos en los días próximos a la Ascensión.
- En la semana entrante, buen tiempo.

IMPRESION DEL CAMPO

La "pulguilla" ha hecho su aparición en la remolacha

La sequía agrava las perspectivas de las leguminosas

Subasta de maquinaria de la C.O.S.A.

El refranero ha salido malparado. Las «aguas mil» de este mes que ahora concluye, no aparecieron por ninguna parte. Y aunque los meses precedentes fueron de verdad mojados, han faltado las chaparradas, tras las que generalmente se esconde la oportunidad de una buena cosecha.

La sequía se ha prolongado ya más de la cuenta. El campo atraviesa unos momentos, que no es exagerado catalogar como dramáticos.

Si alguien piensa que hay excesivo pesimismo en nuestras palabras, que dejen atrás el asfalto y se adentre en los «campos de pan llorar». Personalmente podrá comprobar que salvo en los terrenos fuertes, los cereales han brotado con muchísimas «calvas», que el color de la mies no presagia venturas precisamente. Y verá también la enorme proliferación de cardos, amapolas, «camuñas», «puños» y demás hierbajos, que luego, en panera, no se cotizan.

Concluyó ya prácticamente la sementera de remolacha. No se ha tenido en cuenta aquel jaleo de los máximos y mínimos, sembrándose la misma extensión que en la campaña precedente. Al menos, las Azucareras han facilitado cuanta semilla los remolacheros demandaron.

Pero la sementera se efectuó en malas condiciones. Ya se sabe: la falta de agua. Y las plantas en muchas zonas no brotan. Y donde han conseguido romper la tierra «embaldosada», los tallos aparecen lacios, sin vigor, y lo que es mucho peor, atacados de la «pulguilla».

La «pulguilla» ha hecho acto de presencia, como si los quebrantos agrícolas del año no fueran ya pequeños. Si las aguas se retrasan difícil porvenir podemos augurar para el cultivo remolachero.

Y otro tanto ha de afirmarse de las leguminosas. El año anterior fué fatal para los cultivadores de legumbres. Tanto, que para esta campaña se ha sembrado mucho menos extensión.

Las legumbres nacen mal, porque, faltas de agua, no tienen las plantas fuerza para romper el «pavimento» de las tierras. Nacen mal y las perspectivas, como para la remolacha, no son nada halagüeñas.

El agricultor ha comenzado a pensar ya en los trabajos de la próxima recolección cerealista. Y vuelve sus ojos a la mecanización. Pero este año no está el campo como para pensar en adquirir maquinarias. De todas formas, y a título informativo, digamos que la Cámara Oficial Sindical Agraria, a mediados de mayo, venderá en subasta la maquinaria de su Parque. Las máquinas en cuestión parece ser que consistirán en 8 trilladoras, 20 beldadoras-ensacadoras y 6 segadoras-atadoras.

En fin, que la semana transcurrió acentuando aún más los tintes nada tranquilizadores que el campo ahora ofrece. Dios quiera que las nubes abran su espita para ahuyentar la alarma de los campesinos y salvar la agricultura de la catástrofe, que anda rondando.

Frutales y viñedos registran el impacto de la última ola de frío

Ligera tendencia a la subida del vino manchego

Madrid.—(Crónica agrícola de la Agencia Logos, por Enrique Torres).—Gracias a Dios, las bajas temperaturas que sufrimos en los comienzos de la semana pasada, y que tanta y justificada inquietud suscitaron en los primeros momentos, parece que no han llegado a ocasionar los daños que se temían sobre todo en la depresión del Ebro, y aún en la meseta del Duero, que han sido las más expuestas a causa de las súbitas nevadas y al azote del cierzo. Esta es, al menos, la impresión general que admite excepciones, pues en algunas comarcas, concretamente de la región de Castilla la Nueva, los árboles frutales y los viñedos registraron el impacto de la breve ola de frío, con pérdidas sensibles que lamentar.

Por ventura, la aparición de nubes bajas, que descargaron en chubascos elevó lo suficiente la temperatura hasta estabilizarla en una media primaveral. De esta bonanza se han beneficiado también los pastos, especialmente en la mitad Norte de España, que ya empezaban a acusar síntomas poco tranquilizadores. Sin embargo, las preocupaciones no pueden darse por desaparecidas totalmente, ya que queda por pasar todavía la prueba llamada de la «luna de mayo», una de las más peligrosas, a juicio de los expertos. Pocos habrá que no recuerden alguna nevada en dicho mes, con los consiguientes descensos de temperatura que sorprenden a la vegetación en un adelantado proceso de desarrollo. Pidamos porque este riesgo no se produzca. De todos modos, no olvidemos que estos días, y los que se aproximan, han de ser decisivos para los intereses de muchos de nuestros agricultores.

Salvo una ligera tendencia a la subida del vino de la Mancha, y a la intensa actividad que se observa en el mercado de corderos, de acuerdo con el plan de ordenación previsto, son pocas las novedades que se registraron en este ámbito mercantil. La llamada pequeña campaña de corderos, sigue siendo el tema más comentado. Según parece, el consumo de las principales poblaciones, a causa de la baja de los precios, ha aumentado en más de un 50 por ciento y solo en Madrid, durante la primera semana del mes en curso, casi se dobló la cifra correspondiente al mismo número de días de abril del año pasado, por lo que se opina que, dado el estado de los pastos y el incremento consumidor, la campaña de venta continuará el ritmo previsto, hasta conseguir todos sus objetivos, entre ellos, el de exportación, ya iniciada a Francia, por lo pronto. Esta misma abundancia de hierba mantiene, sobre todo en el Norte, la firmeza de los precios del vacuno joven, ante la posibilidad de aumentar su peso en carne.

La proximidad de la nueva cosecha y las ya anunciadas importaciones de cebada y de maíz, que de momento se calculan en cerca de millón y medio de quintales, conjuntamente, unido a la magnífica situación de los pastos, siguen presionando sobre los mercados de piensos donde para los citados cereales la oferta es cada día mayor, salvo en Valencia, en la que no sólo se mantienen firmes las cotizaciones de maíz, sino que se orientan al alza. Igual tendencia alcista se aprecia en la avena.

Los pronósticos sobre las perspectivas de las cosechas procedentes de árboles, que hacíamos hace varias semanas, se confirman cada día más y, sobre todo, en dos cultivos básicos de nuestra exportación agrícola: el olivar y el naranjo. Todas las impresiones coinciden en que la campaña próxima será tan buena o mejor, a este respecto, que lo está siendo esta, ya que precisamente las plantas han sido las más beneficiadas con la humedad.

También se ha confirmado lo de la venta libre de tractores de fabricación nacional que, con la globalización de los importados, primer paso hacia la liberalización, resolverán este importante aspecto de la mecanización agraria española. De todos modos, el problema de nuestra mecanización, no quedará resuelto totalmente mientras la aplicación de las máquinas al campo no resulte rentable, bien por la suficiente extensión media de las explotaciones, bien por la concentración de parcelas en la propiedad dispersa, bien por la idónea formación de nuestros agricultores, muchos no preparados todavía para el tipo de empresa moderna que requiere el agro español, con vistas al aumento de nuestra productividad y al estudio de los mercados propios y extraños. No obstante, saludemos satisfactoriamente estas medidas que, con el esfuerzo que está realizando la actual política agraria desde hace varios lustros, han permitido elevar nuestros rendimientos agrícolas en un 25 por ciento, por lo menos, dentro de un proceso ascendente que no se ha detenido aún y que deseamos que no se detenga.

LA ACTUALIDAD AGRICOLA

El estado general del campo no es tan satisfactorio como el año pasado

Las declaraciones del Ministro señor Cánovas sobre la coyuntura comercial-agrícola

MADRID.—(Servicio especial de ARGOS. Prohibida la reproducción).

Reaparece la primavera triunfalmente cuando ya la desesperanza y el pesimismo entre los labradores había llegado a su colmo. Alguna vez tenía que llegar este suspirado asentamiento del tiempo. Lo que no sabemos es la duración que pueda tener, porque cada día resulta más difícil hacer pronósticos meteorológicos. Y ya hemos visto que de nuevo se ha producido un descenso térmico que nada puede beneficiar al campo.

Todavía no pueden valorarse los perjuicios que las intempestivas heladas del 18 y el 19 de abril hayan podido ocasionar en los sembrados. Esto se verá a la hora de meter las hoces. Sin embargo, las informaciones que hasta el momento hemos podido recoger no parecen ser tan alarmantes como en un principio se había creído, a excepción de Segovia, Toledo y algo también en Cuenca, donde ha habido zonas muy dañadas. Pero al retroceso invernal no consiguió hacer presa, al menos en apariencia, en La Rioja, Navarra, Aragón y Tierra de Campos.

¿Será mayo florido y hermoso como canta el refranero? De las sentencias populares no hay que fiarse mucho. Mayo es el mes «clave» para la agricultura. Estamos refiriéndonos a la mitad septentrional de la Península, pues en el Sur ya casi todo está decidido. El estado general de los sembrados no es tan satisfactorio como el año pasado por estas mismas fechas. Hay muchas diferencias de unas provincias a otras. Por ejemplo, el campo onubense dejaba mucho que desear a fines de abril, por exceso de humedad. Los labradores se quejaban allí del retraso de las faenas agrícolas. Había incluso terrenos bajos que iban a ser arados, para después sembrar algodón, cultivo que, como ha dicho el ministro de Agricultura, ya cubre el 5 por 100 de nuestras necesidades.

En cambio, Murcia se lamentaba de la escasez de agua y del mal estado de los pastizales.

En los últimos días de abril se aceleraron las entregas de trigo en las paneras oficiales, pues, como es sabido, termina el plazo el día 30, para pagar la bonificación por depósito. En algunos casos se han presentado dificultades de almacenamiento y los labradores, de acuerdo con lo legislado, han tenido que hacer las ofertas por escrito, para tener derecho a la percepción de las primas.

En casi todo el campo español, con muy pocas excepciones, se quejan este año del exceso de hierbas parasitarias, lo que a nadie puede extrañar teniendo en cuenta las condiciones atmosféricas que han venido imperando y la deficiencia con que se ha realizado la escarda.

Menos mal que los efectos de las abundantes lluvias han podido atenuarse, en parte, con un abonado intensivo. Este año se ha echado mucho nitrógeno en las tierras, para contrarrestar el «amarilleo», síntoma inequívoco de desnutrición vegetal.

También se recomienda especialmente el abonado de los olivares. Ha sido año muy húmedo y un adecuado abonado de los árboles ha de ser muy beneficioso y aún necesario, previéndose que seguirán los años de tendencia lluviosa.

En los mercados ganaderos se ha notado últimamente mucha animación. La carne, en general, ha experimentado un descenso tanto en ovino como en porcino. El descenso de los corderos ha sido de unas 15 pesetas en kilo, en Barcelona; 10 pesetas, en Valencia, para los tipos de primera y segunda; 14 para el de tercera, y 10 pesetas, como término medio, en la capital de España.

Es obligado cerrar nuestra crónica semanal con una referencia a las importantísimas declaraciones que el ministro de Agricultura, don Cirilo Cánovas, ha hecho a los periodistas y que ya nuestros lectores conocerán, por haber sido difundidas por toda la Prensa nacional.

Lo más transcendental de ellas es el llamamiento que hace el señor Cánovas a nuestros agricultores en relación con la coyuntura económica mundial. Este ha de ser el eje de nuestra futura política agraria. Ahora existen excedentes de muchos productos que pueden concurrir a los mercados internacionales. El problema es de costes de producción y de precios. Hasta ahora, nuestros efectivos pueden competir con los extranjeros, pero es necesario coordinar nuestra agricultura con las posibilidades comerciales del exterior.

Las declaraciones del señor Cánovas son tan interesantes, que bien merecen más amplia glosa. Dejémoslo para nuestra próxima crónica.

JUAN DEL AGRO

Entrevista con el Vicesecretario Nacional de Ordenación Económica

Un plan nacional para transformar totalmente la Tierra de Campos

Cuatrocientas cincuenta mil Has. de secano van a ser convertidas en regadío

La región áspera, desolada y en grandes extensiones, poco cultivada, que se extiende por las provincias de Valladolid, Zamora, León y Palencia, se conocía desde tiempo inmemorial con el nombre sonoro y expresivo de Tierra de Campos. En estas tierras de marcado carácter de secano, sólo se daban y esto por sistemas anacrónicos de cultivo —cosechas de cereales, singularmente, trigo—. Con tan limitada perspectiva agrícola, el nivel de la población campesina tenía que ser forzosamente bajo, con paro estacional y temporadas largas donde la falta de trabajo y como consecuencia la falta de jornales, hacía poco menos que tarea heroica, o por lo menos bien difícil, la dura necesidad de ganarse el pan. Esto ha llevado a los hombres de la Organización Sindical a estudiar la puesta en marcha de un Plan Nacional de Ordenación Económica e Industrial que permitiera la total transformación de dichos campos de secano en terrenos de regadío con mayores posibilidades para otras clases de labores agrícolas; se pensó en el agua que fertilizara los campos, en las nuevas instalaciones industriales, en la riqueza ganadera, y de todas estas aspiraciones, nació el gran proyecto —ahora puesto en marcha— con la reciente constitución del Consejo Económico Sindical de Tierra de Campos, en donde participan cuatro provincias españolas.

Para puntualizar detalles y aspectos de este interesante proyecto nacional, entrevistamos en su despacho oficial de la Casa Sindical, al vicesecretario nacional de Ordenación Económica, don Mariano Rojas.

—¿Importancia y alcance económico de dicho proyecto?

—Tierra de Campos, es región fundamentalmente de secano que se intenta convertir en fértil zona de regadíos. Tierra de Campos, tiene 450.000 hectáreas de secano, de estos cultivos viven unas 225.000 familias. Hemos de asegurarles un destino mejor, unas más amplias posibilidades.

—¿A cuántas provincias afecta el Plan?

—A cuatro, fundamentalmente a Palencia —cabecera de la región—, seguida de Valladolid, León y Zamora. El Consejo Económico, tendrá carácter interprovincial, estudiaremos a fondo los problemas de cada una de estas regiones.

—¿Desarrollo del proyecto?

—Intentaremos la transformación de Tierra de Campos, en dos fases: región oriental y región occidental. Empezaremos por acometer las obras de transformación en la región oriental para aprovechar los pantanos construidos, luego pasaremos a la zona occidental. Tierra de Campos verá cambiar radicalmente su fisonomía tradicional de secano para estrenar una faz nueva, los cultivos de regadío en todas sus manifestaciones.

—¿Ventaja evidente del proyecto?

—La sola consideración de que cultivando cien mil hectáreas de regadío se pueden mantener unas cien mil cabezas de ganado vacuno.

—¿Otras mejoras?

—Pasaremos del monocultivo a los cultivos variados o múltiples, abandonando los anacrónicos sistemas de cosecha de trigo «por año y vez», que denotaban una economía pobre desde el punto de vista agrícola y laboral.

—¿Nuevos horizontes sociales?

—Evitaremos el trasiego de la población joven que tenía que emigrar a otros lugares en busca de un sustento que se hacía difícil ganar aquí, acabaremos con el paro estacional, aumentará el número y la posibilidad de jornales...

—¿Transformación total de la Tierra de Campos?

—Mutación radical y completa. El paisaje no será el mismo y 200 pueblos de las comarcas castellanas se beneficiarán de esta revolución económica industrial, sin duda la más audaz e importante de las que se han puesto en marcha en España.

—¿Garantías de la realización del Plan?

—El compromiso de llevarle a cabo por los hombres de la Organización Sindical, la aprobación unánime del Consejo Económico Sindical de Palencia, y el conocimiento directo y personal del Jefe del Estado, a quien fué expuesto el proyecto en la audiencia que a las jerarquías sindicales de Palencia les concedió el Caudillo de España.

—¿Absoluta fe en que el proyecto se llevará a cabo?

—Absoluta seguridad de que Tierra de Campos, será una nueva y brillante realización de las tareas económicas y sociales llevadas a cabo por el Régimen de Franco, en la paz, en el trabajo, en la laboriosidad de España.

Francisco GOMEZ TRAVECEDO
(Servicio de Información Sindical)

Cursillo de especialistas en Inseminación Artificial Ganadera

La Dirección General de Ganadería ha autorizado la celebración de un Cursillo de este tipo en Palencia, con vistas a difundir la Inseminación Artificial mediante personal técnico especializado en su conocimiento.

Hasta el momento se daba el caso de que ciertas zonas careciendo de Veterinario Especialista, preciso obligatoriamente según la legislación vigente, no podían beneficiarse del servicio de I. A. que en Palencia está comenzando a funcionar. Del Cursillo saldrán los veterinarios que acudan preparados para su labor.

Transcribimos a continuación la convocatoria, sin perjuicio de que en su momento ampliemos detalles sobre esta nueva actividad que va a tener lugar en Palencia.

«En cumplimiento de lo dispuesto en la Orden Ministerial de 17 de febrero del año en curso («Boletín Oficial del Estado» de 23).

Esta Dirección General, por la presente, convoca un cursillo para la obtención del título de especialista en Inseminación Artificial Ganadera, con arreglo a las siguientes bases:

Primera.—El cursillo, para Veterinarios, se realizará en Palencia, y dará comienzo el día 3 de octubre próximo, teniendo una duración de 30 días, prestando su colaboración el Colegio Oficial de Veterinarios de Palencia.

Segundo.—Las instancias para tomar parte en el mismo se dirigirán al señor Presidente del Colegio Oficial de Veterinarios de Palencia hasta el día 20 de septiembre, adjuntando cuantos datos y méritos se conceptúen oportunos; a la vista de los mismos se consignará entre los solicitantes un número máximo de treinta, que serán los que asistan al cursillo.

Tercera.—Los Veterinarios admitidos abonarán 300 pesetas en concepto de matrícula y expedición de certificado, cantidad que harán efectiva en el Colegio Oficial de Veterinarios de Palencia.

Cuarta. — Los Veterinarios seleccionados podrán solicitar del Consejo General de Colegios Veterinarios o de Colegios Provinciales a que pertenezcan, ayuda económica en concepto de beca para atender a los gastos de su desplazamiento, matrícula y estancia en Palencia, a cuyo efecto quedan autorizados los mencionados Organismos para concederlas si sus consignaciones presupuestarias lo permiten.

Quinta.—Al final del Cursillo se constituirá un Tribunal nombrado por esta Dirección General, el cual examinará a los cursillistas, sometiéndoles a las pruebas que estime oportunas. Los Veterinarios considerados aptos en el examen obtendrán el título de especialistas de Inseminación Artificial Ganadera».

RELOJES SUIZOS
GARANTIZADOS
LAS MEJORES MARCAS
A PLAZOS CON PRECIOS DE CONTADO
AL CONTADO CON GRANDES DESCUENTOS
Envíos por correo hasta su domicilio
PIDA CATALOGO GRATIS
Admitimos representantes
GARPA-Apartado 896-Madrid

MOTOCULTOR
Guthelfer
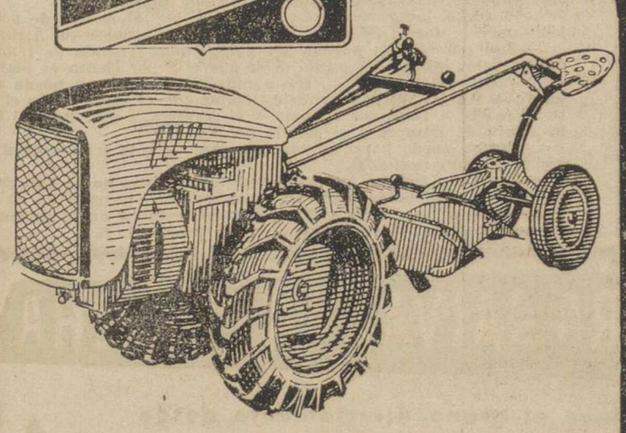
CON
MOTOR DIESEL DE 7 HP
FRESADORA, ARADO O CULTIVADOR,
REMOLQUES HASTA 1.500 KILOGRAMOS
Finanzauto, S. A.
Mayor Principal, 15.-Palencia

TALLERES ASTURIAS
SERVICIO OFICIAL: Pegaso
Por desalojamiento de antiguo local, pone en conocimiento de todos sus clientes que crean tener en el mismo material viejo de reparaciones efectuadas, se sirvan retirarlo en el plazo de ocho días, ya que pasado este tiempo, se considerará que renuncian a ello

AGRICULTORES
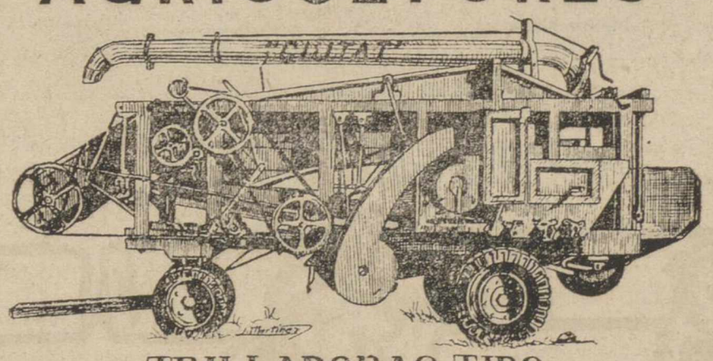
— TRILLADORAS TIPO —

TIPO	CILINDRO MACHACADOR		CILINDRO DESGRANADOR		POTENCIA NECESARIA EN H.P.	RENDIMIENTO HORA EN KGS.	DIMENSIONES EN METROS TOTALES			PESO TOTAL EN KGS.
	ANCHO	DIAMETRO	ANCHO	DIAMETRO			LARGO	ANCHO	ALTURA	
T-100	100 cm.	45 cm.	94 cm.	47 cm.	25	950 a 1200	4'80	2'23	2'10	2.600
T-80	80 cm.	45 cm.	74 cm.	47 cm.	20	550 a 700	4'80	2'03	2'10	2 100
T-50	50 cm.	45 cm.	47 cm.	47 cm.	12	300 a 400	4'25	1'25	1'71	1.300

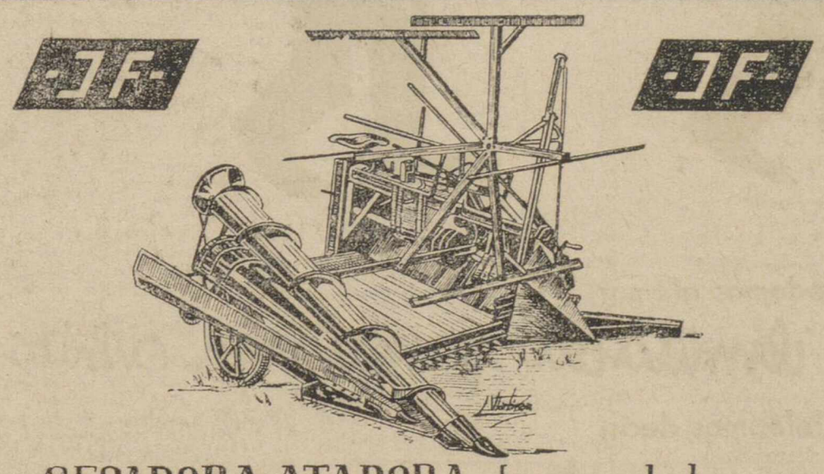

SEGADORA-ATADORA de una sola lona.-
Gavilladoras, Guadañadoras, Ensacadoras, Motores, Grupos de riego, Arados y Cultivadores para Tractor, Material para Avicultura etc.-
Garteiz Hnos. y Cía.
PALENCIA
C/San Juan de Dios, 5
VALLADOLID
Avda. General Franco, 8 y 9

M.C.D.2022

FERIAS Y MERCADOS

Firmeza en los precios y poco movimiento en los mercados de piensos.-Franca baja en el ganado de cerda.-Incertidumbre en los mercados vinateros

Se movió poco el mercado mayorista de piensos. Pasado el estupor primero del anuncio de las importaciones de cebada, el labrador, que conoce las poco halagüeñas perspectivas de la cosecha venidera, se niega a ceder sus existencias, a no ser a precios firmes y altos. Y esta es la tónica actual del mercado de piensos. Claro, que pese a esa firmeza no se desconocen los efectos que en su día habrá de tener la importación anunciada, y los precios ahora, aunque firmes, no llegan a situarse en las zonas, que sin tal «amenaza» habrían logrado sin duda alguna.

La actualidad del mercado de piensos, se deja también sentir en los feriales ganaderos. La escasez de piensos y sus precios repercuten, sobre todo, en la venta del ganado de cerda, que está francamente bajo.

Por el contrario, las vacas de leche, siguen cotizándose en alza en los mercados de la Montaña.

Aumentó aún más la demanda de carne de lechazo, porque aunque no bajaron más los precios, se mantienen en las cotizaciones a que descendieron últimamente.

GRANOS Y PIENSOS

CEBADA.—Se operó muy poco. Los labradores no ceden a menos de las 4'20 pesetas sin envase. Se efectuaron algunas operaciones sobre las 4'15 pesetas.

AVENA.—Sigue de cerca la marcha del mercado de la cebada. Se vendió en nuestra región sobre las 3'90 pesetas.

CENTENO.—No se operó nada con el centeno. Registremos, a título informativo, que en los listines de precios se cede a 4'25 pesetas.

FERIALES GANADEROS

TORDESILLAS.—Mucha oferta en el mercado de ganado porcino menor, con precios muy bajos debido a que los piensos suben. Igual que en las últimas semanas se cotizaron los del destete blancos, de 250 a 350 pesetas cada ejemplar, y los mayores de tres meses, desde 500 pesetas en adelante.

En el de ganado vacuno para sacrificio, se realizaron transacciones, con los siguientes precios: terneros, a 22 pesetas kilo vivo; añojos a 21 pesetas también el kilo vivo, y vacas, a 18 pesetas.

Las ovejas de vida se cotizaron desde 600 a 700 pesetas cada una; cancinas, desde 500 a 600 pesetas unidad, y corderas, de 400 a 500 cabeza. Las ovejas para muerte pesaron de 12 a 14 pesetas el kilo en vivo.

MEDINA DEL CAMPO.—Se vendieron ovejas de vida desde 700 a 800 pesetas unidad; corderas de vida, de 550 a 625; corderos para matadero, desde 14 a 16 el kilo en vivo; ovejas para matadero, desde 11 a 14 el kilo en vivo, y los pascuales, desde 16'50 el kilo en vivo. Los sementales se cotizaron desde las 1.100 pesetas unidad.

Los cerdos blancos, de siete semanas, de 325 a 450 pesetas uno; los de tres meses, tanto blancos como negros y rojos, según clase y tamaño, de 400 a 600; los de seis meses, de 700 a 850, según clase y color, y los mayores, desde 1.350 unidad.

Las vacas para matadero, desde 35 el kilo en canal, y terneras, desde 45 a 48 el kilo en canal.

BURGOS.—Pareja de bueyes para vida, de 22.000 a 30.000 pesetas; ídem, de novillos, de 17.000 a 23.000, ídem de vacas, de 18.000 a 21.000 pesetas.

Ovejas emparejadas, de 800 a 1.000 pesetas; ovejas primales, de 500 a 700 pesetas.

Cerdos al destete, de 400 a 600 pesetas, y cerdos arroberos, de 1.000 a 1.320 pesetas.

Vacuno mayor para abasto, de 16 a 17 pesetas kilo en vivo; novillos para abasto, a 25 pesetas kilo; terneras, de 27 a 28; lanar para abasto, de 14'50 a 16; corderos lechazos, a 27 y 28; corderos macacos, a 16 y 17, y cerdos cebados, de 24 a 26 pesetas.

CUELLAR.—El ganado mular de la cuerda se ha cotizado de doce a quince mil pesetas por unidad, y con cuatro y más dedos sobre la cuerda, se han pagado hasta 25.000 pesetas por ejemplar. Para carne se han cedido sobre 3.000 pesetas cabeza, algo más inferiores el asnal, y de 3.000 a 4.500 el caballar.

MERCADO DE VINOS

Otra semana, sin que se logre descifrar definitivamente la incógnita del rumbo que puedan tomar en el futuro los mercados de vinos. Basemos esta información en que a pesar de que el tiempo inseguro, con fríos intensos, suponemos ha de perjudicar las plantas del viñedo, no se tienen noticias —al menos hasta hoy— de que los daños sean de importancia, aunque notoriamente beneficio no pueden reportar en modo alguno.

Sabemos, eso sí, que los cosecheros se sostienen firmemente en los precios, que no hay posibilidad de mejorar y que tienen cierta esperanza de que en estos dos próximos meses de mayo y junio experimentará el artículo un alza inevitable. Pero nosotros preguntamos: ¿Dada la crítica situación comercial en todos los aspectos y las dificultades de los negocios puede producirse ésta?... Ahí está el problema. En cualquiera otra circunstancia no podía considerarse aventurado pronosticar una subida, pero hoy es temerario solo suponerlo.

Tengamos en cuenta para tal afirmación que persiste una flojedad en todo el ámbito nacional, en las ventas, que ello ha de constituir de por sí solo el suficiente aliciente para pensar con cierta firmeza que, mientras no se animen los mercados y los comerciantes salgan de esa situación, ese inconveniente será el freno que impida cualquier reacción en sentido de alza.

El consumo ha decrecido notablemente y hoy el público no adquiere más que lo suficientemente indispensable para el día. No se preocupa del mañana porque sabe que hay existencias y muchos deseos de liquidarlas. A quien su posibilidad económica le permita comprar al contado, encontrará ventajas indudables.

Son por otro lado, y en lo referente a los mercados regionales y provinciales, muchos los cosecheros que procuran sacar como buenamente puedan los vinos de escasa graduación y defectuosos, sin aguardar a acontecimientos, ante el temor de que más tarde les resulte peor y más difícil la realización de aquellos.

LAS GOLONDRINAS

Por A. Cruz Valero
(Ingeniero Agrónomo)

Son las aves más estimadas de cuantas viven libres en España.

Los poetas, con su refinada espiritualidad, buscadores afanosos de la belleza, les han dedicado, en todos los tiempos, composiciones elogiosas muy inspiradas, al apreciar sus múltiples encantos.

Los ornitólogos, que son los científicos especializados en estudiar las aves, les han prodigado preferente atención, porque han conocido su valía excepcional.

También las personas cultas, en general, las admiran sabiendo los muchos beneficios que nos proporcionan.

Y, hasta la gente sencilla del pueblo, con su encantadora bondad natural, siente hacia ellas gran cariño.

Esa unánime admiración es lógica, pues las golondrinas tienen méritos grandes y muy diversos, que entusiasman a cuantos saben apreciarlos.

El insigne escritor don Benito Pérez Galdós, sentía por ellas especial predilección.

En los primeros años del siglo actual, frecuentaba yo su casa, cuando estaba en el apogeo de su gran fama, y yo era un estudiantillo. Recuerdo que, entonces, le oí el refrán «Por San Blás la golondrina verás» —y añadía— San Blas es el 3 de febrero.

Mostraba gran curiosidad por conocer cuando llegaban las primeras, al regresar de Africa, y nos estimulaba para que estuviéramos al cuidado, ofreciendo de premio, al que las viera antes, una preciosa tarjeta postal, de las muchas que le enviaban, pues, en aquellos tiempos, estaba muy en boga coleccionarlas, abundando los que, sin conocerlo, pedían que les dedicara alguna frase, o solo la firma. Las de estos iban al cajón, donde las guardaba, para luego repartírselas.

Y aquel hombre tan genial disfrutaba, como un muchacho, con las incidencias del reparto, a los tres o cuatro estudiantes que acudíamos allí. Uno de esos estudiantes, el más joven, era nuestro ahora llorado Gregorio Marañón, portento de saber y de bondad, que, para muchas generaciones, servirá de faro luminoso que les guíe en la vida científica y en la social.

SON MUY BENEFICIOSAS EN EL CAMPO Y LA CIUDAD

Cuantos las han estudiado aseguran que son las más beneficiosas de nuestro país, pues se alimentan, exclusivamente, de pequeños insectos que, en el campo y en la ciudad, ocasionan enormes perjuicios.

Entre estos insectos figuran, en primer lugar, las moscas, de las que hay varios géneros y muchas más especies.

De ellas, tres merecen especial mención: la «mosca común», la «mosca del olivo» y la «mosca mediterránea».

La «mosca común» (mosca doméstica) con su prodigiosa fecundidad, supone un grave peligro para las personas, al ser transmisora de muchas enfermedades infecciosas, pues anda en sitios muy sucios, donde abundan los gérmenes de esas enfermedades y fácilmente los transporta a nuestros alimentos.

El descubrimiento de este peligro ha sido muy interesante para la higiene, pues, desde que se supo, uno de los medios más eficaces para evitar el desarrollo de las epidemias, ha sido la lucha contra las moscas.

La «mosca del olivo» (Dacus olae) hace perjuicios de muchos millones de pesetas, cada año, a los olivareros de España, al atacar a las aceitunas, en cuya pulpa —carne— viven sus crías —las larvas—.

En 1959 al 60, hemos tenido plaga de esta mosca, que ha mermado mucho la cosecha de aceitunas y sus rendimientos en aceites. Además, estos han resultado tan estropeados, que, en zonas muy extensas, no se ha cosechado ni uno «fino», es decir, que su acidez no pase de un grado, y tenga aroma y sabor característicos de fruto fresco. En general, tienen clase corriente y calidad inferior, por su elevada acidez.

Los daños que esto ocasiona serán más graves, al exportarlos para América, donde nuestro prestigio aceitero saldrá malparado, sin que pueda predecirse el tiempo que tardemos en recuperarlo. ¡Ojalá sean pocos años!

La «mosca mediterránea» (Ceratitia capitata) produce enormes daños, pues los ataques no los limita como la anterior a un solo árbol, sino a varios; sus crías se desarrollan bien en cerezas, naranjas, ciruelas, uvas, etcétera, y son muy grandes las cantidades de frutas que se desperdician por causa de esta mosca tan funesta. Algunos años, por su culpa, varios países nos han dificultado y hasta prohibido la exportación de esos frutos, originándose pérdidas cuantiosas para productores y, exportadores, con la consiguiente disminución de divisas extranjeras, que tan necesarias son para la nación.

OTROS INSECTOS QUE DESTRUYEN LAS GOLONDRINAS

Además de las distintas moscas que tanto les gustan, comen también mosquitos, tábanos, pulgones, hormigas, mariposillas —incluso las de la oruga (Tortrix viridana) de los encinares—, libélulas, gorgojos— los de las habas y guisantes los buscan con avidez. Todos los agricultores saben que, en cualquier sitio donde haya granos de esas leguminosas, acuden las golondrinas y revolotean allí, a caza de los gorgojos que salgan.

Hasta comen langostas. Y en esto no hay fantasía, pues lo he visto varias veces. Cuando son, lo que llamamos «mosquitos» suelen subirse a los tallos más altos de las hierbas, huyendo de la humedad del suelo, o buscando, en los días fríos, el calor del sol. Y así, las golondrinas los cazan, con insistencia.

IMPORTANCIA DE SUS BENEFICIOS

El público desconoce por completo este problema, pues nunca le ha prestado atención. Siempre ha creído que, el ocuparse de menudencias, es perder el tiempo.

¡Y qué equivocada es esa apreciación!

Los problemas que parecen pequeños, también interesa estudiarlos, pues, muchas veces resultan con mucha más importancia de la supuesta, como ocurre con este de las golondrinas. Su gran importancia, fácilmente, se comprende, fijándose en que:

Primero.—Se alimentan exclusivamente con insectos que nos son perjudiciales.

Segundo.—Las que hay en nuestra nación destruyen, cada día, muchos millones de esos insectos, proporcionándonos, así, incalculables beneficios.

Tercero.—Disfrutamos estos beneficios, sin costarnos ni un céntimo.

RESUMEN

Que siendo las golondrinas tan beneficiosas, sin que jamás hagan daño, nos interesa, favorecerlas cuanto sea posible, ya que, cuantas más haya, mayores serán sus beneficios.

PUBLICIDAD

Barreiros SERVICIO OFICIAL

ORGANIZACION PROVINCIAL
Talleres Servicio Oficial

AGUILAR DE CAMPOO. Garage Boscones..... Teléf. 121

PALENCIA ..... Talleres Asturias..... Angelinas, - Teléf. 2402

PALENCIA ..... Auto Repuestos Palencia. Eras del Bosque, 2-T. 3557

Distribuidor oficial para las provincias de ASTURIAS, LEON, PALENCIA y SANTANDER

autisa

General Elorza, 7.-Tel. 5782.-OVIEDO
Agencia en Palencia:
AUTO-REPUESTOS PALENCIA
BURGOS, 15.-TEL. 2313

Los cursillos agropecuarios y forestales en la provincia

Sucesivamente ha ido publicando con la constancia y entusiasmo que lo hace DIARIO-DIA de Palencia en su «Suplemento Agrícola», no sólo como acto de fe de la realización de los trabajos sino principalmente para estimular a otros labradores a los que no se les puede visitar con estas enseñanzas, la actuación del Equipo de Técnicos de la Jefatura Agronómica, Distrito Forestal y Estación Experimental Agrícola como Dirección Técnica de los mismos, a cuyos servicios se pueden dirigir cuantos agricultores interesen sus problemas para bien de la explotación de sus tierras y ganados; enseñanzas éstas realizadas con aprobación y cooperación de la Subdirección de Capacitación Agrícola del Ministerio de Agricultura.

En semanas siguientes del mes de marzo y primera decena de abril, se visitaron los pueblos de Astudillo, Cevico de la Torre y Quintana del Puente, corriendo a cargo la organización y asistencia a los mismos por el Padre Félix Rey, quien en todos los sitios recibió las máximas facilidades de presencia de las Autoridades, Jerarquías locales y número de asistentes.

En Astudillo. — En el salón del Ayuntamiento, con la Corporación en pleno, presidiendo el señor Alcalde, Prohombre de la Hermandad y Presidente del Círculo Católico Obrero. Varias noches, con regular asistencia, se les fueron explicando los temas objeto de estos cursillos, cultivos de secano, intensificación de leguminosas de forraje, abonado, selección, mejora y alimentación del ganado lanar; evacuación de consultas sobre vinos y cultivos de regadío y de cooperación como fundamental para ayuda de la situación social de los obreros, en cuanto a la crianza del cerdo, conejos y apicultura.

Como final, al clausurarse el Cursillo por el señor Director Técnico del mismo, señor Pelay Asín, y del Padre Rey, intervino con su cálida y entusiasta palabra, el señor farmacéutico don Rodrigo Nebreda, finalizando con unas palabras de agradecimiento efusivo el señor Alcalde, don Vicente Aguado, que a su vez correspondieron los componentes del equipo, en visitarles las veces que hagan falta, para poderles ser útiles en la mejor explotación de sus tierras y ganados, sin olvidar la ayuda en la agrupación en forma de cooperativa.

En Cevico de la Torre. — Con la misma orientación y práctica de los trabajos agropecuarios y forestales, en el salón del cine, bajo la presidencia del señor Alcalde con la Corporación en pleno. Cabildo de Hermandad y señor Maestro; además de los temas propios del Cursillo, se les habló principalmente de la cooperación para la explotación de la tierra y faenas de recolección; iniciación de una cooperativa de transformación del vino y venta en común, sobre la que posteriormente se han tenido nuevas reuniones para llevar a buen término su funcionamiento.

En Quintana del Puente.—Por hacer más larga esta información con las máximas facilidades se fin a estos cursillos, igual que en anteriores cuatro pueblos, en dos durante varias noches han convi con los agricultores los técnicos de Dirección General de Agricultura de Montes, cubriendo así el plan puesto de enseñanzas agrícolas, naderas y forestales, orientadas unión y formación de cooperativ base fundamental para que pue resultar a menos costo los trabajo a mejor precio los productos, completo beneficio para el agri tor y ganadero, y puestos a me precio para el consumidor.

Caballero: Su abrigo, trinchera, gabardina
CASA MARTIN
Mayor, 86. — Teléfono 3296
PALENCIA

DIALOGOS LABRADORES

Confusionismo

—Me ha hecho gracia el editorial de «Pueblo» poniendo en e dicho el plan de Tierra de Campos.

—Serás el único, porque el confusionismo y el revuelo han considerables.

—Sin embargo, no pueden tomarse en consideración esas «ve dades» a medias, vertidas en los oídos del comentarista con ci sentido de parcialidad.

—Mas bien ha sido falta de información.

—A la que, por otra parte, no hay lugar todavía, ya que mal puede jugar con unos números, que aún no han sido estudiados.

—Mira que llamar «reunión» nada menos que a la concentra de doce mil labradores, a quienes nos presidió un Ministro con segundo de abordo de Sindicatos, tres Directores Generales y los G bernadores de cuatro provincias...

—Desde luego, eso es algo más que una «reunión».

—Además, cuando se barajan números, se confunden un poco cosas.

—Teniendo en cuenta, sobre todo, que los estudios están aún mantilla y que los técnicos todavía no han hablado.

—Lo que pasa es que confunden las dos fases del Plan de Cam

—Y se olvidan del Carrión y del Pisuerga, claves de los ri de la comarca.

—Las aguas del Esla, por otra parte, no van a regar a Palen sino precisamente las tierras de León y de Zamora.

—No es conveniente adelantar las cosas, porque luego en los p blos andamos de cabeza, como ha pasado ahora.

—Y luego, los números. La conclusión que al hablar de porcen jes parece sentar el editorialista, es para un suspenso de Aritmét

—Los porcentajes pueden ser comparados, cuando se refieren mismo valor inicial. Yo puedo decir que el 6 por ciento es mayor el 3, cuando los dos se refieren a mil. Pero lo que no puedo afir nunca es que el 382 por ciento es menor que el 476, cuando el pri ro se refiere a 1.000, por ejemplo, y el segundo, a 500. Pues el 1.00 la Tierra de Campos y el 500, lo del Esla.

—No se puede hacer «cisco», así como así, la tranquilidad de pueblos, ahora confiados.

—De todas formas, las Autoridades palentinas no se han dorm según tengo entendido, para poner las cosas en claro y en su sit

—Bien hecho, que lo menos que puede exigirse antes de lanzar editorial como ese, es documentarse un poco.—M. B.

Superluxe - Dualfreeze

7.485 pts. impuestos incluidos

10.476 pts. impuestos incluidos

Podemos afirmar:
ilimitada producción cubitos hielo
Preferimos decir:
pregunte a quien tenga una
ODAG
nevera eléctrica sin motor

PARA SALVAR LA COSECHA

NI ESTO
NI ESTO
NI ESTO

Lleve el grano directamente desde la espiga al saco con una
COSECHADORA
CASE

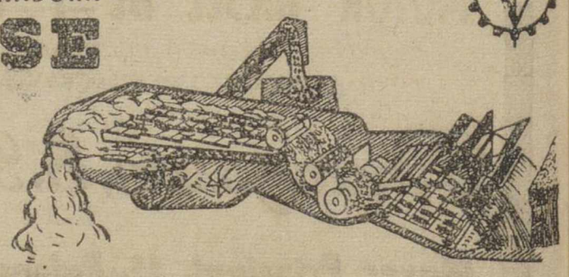

AVIDAURRETA Y CIA., S.A. ATOCHA, 121 MADRID-14

M.C.D.2022

CARTELERA

Sábado 30 de Abril de 1960

TEATRO PRINCIPAL
Hoy gran programa: «El palomo público número 1» y «Gran Hotel».

TEATRO CINE ORTEGA
Función a las 7,45: «Melodía interrumpida». A las 10,30, función popular: «El bandido generoso» y «Madre india».

CINE PROYECCIONES
Continua desde las 3. (Pases a las 3 y 7,45): «Guerra y paz».

CINE CASTILLA
Continua desde las 3,30: «Hombre o demonio», «El juramento de Lagardere» y «El bandido generoso».

CINE OTERO
«Escapada», estreno; y «Vera Cruz», color.

Domingo, 1 de mayo de 1960

TEATRO PRINCIPAL
Sesiones a las 5, 7,45 y 10,45 noche. La mejor película policíaca de todas las épocas: «F. B. I. contra el imperio del crimen», con James Stewart y Vera Miles.

TEATRO CINE ORTEGA
Funciones a las 5, 7,45 y 10,45: «Ama Rosa».

CINE PROYECCIONES
Continua desde las 3: «Guerra y paz» y «Melodía interrumpida».

CINE CASTILLA
Continua desde las 3,30: «Entierro de un funcionario en primavera», «Madre india» y «El palomo público número 1».

CINE GRAN VIA
Continua desde las 3,30: «El bandido generoso», «Natalia» y «Hombre y demonio».

CINE OTERO
«Marino al agua», estreno; y «Sangre en la calle», scope. Colores.

CALIFICACION MORAL:
«El palomo público número 1» (2), «F. B. I. contra el imperio del crimen» (3), «Melodía interrumpida» (2), «El bandido generoso» (3), «Madre india» (3), «Guerra y paz» (5), «Hombre o demonio» (3), «El juramento de Lagardere» (3), «Ama Rosa» (5), «Entierro de un funcionario en primavera» (3), «Natalia» (2), «Escapada» (3), «Vera Cruz» (3).

Los números que figuran entre paréntesis al final de cada obra, expresan la calificación moral dada por la «Oficina de Espectáculos dependiente de la Comisión Episcopal de Ortodoxia y Moralidad: 1: Todos incluso niños.—2: Jóvenes.—3: Mayores.—3-R: Mayores con reparo.—4: Gravemente peligrosa.—5: Sin calificar.

Sociedad Dante Alighieri

Proyecciones del cine retrospectivo italiano

Como continuación de las manifestaciones culturales que tan brillantemente viene desarrollando en nuestra ciudad la Sociedad Dante Alighieri ha organizado un breve ciclo de cinematografía italiana retrospectiva en el que además de algunas películas de la segunda post-guerra, período este de más importancia en la historia del cine italiano, serán también proyectadas algunas obras más representativas del cine mudo italiano, como «Vuelo sobre Viena», documental del 1918, «Los ratones grises» que se llamó «película de aventura» y podemos considerar como un precedente del actual «género policíaco», y «Rotaie» (año 1929) que el director Mario Camerini quiso rodar cuando ya el cine hablado había preponderado en todas partes y en las salas de proyecciones los viejos pianos verticales venían sustituidos por proyectores sonoros y altavoces.

Las proyecciones del primer programa del breve ciclo tendrán lugar en la sala de espectáculos del Colegio de los Hermanos Maristas, en los días que a continuación se indica, iniciándose cada proyección a las ocho menos cuarto de la tarde:

Sábado, 30 de abril «Vivere in pace» (Vivir en paz).

Lunes, 2 mayo, «Altri tempi» (Otros tiempos).

Miércoles, 4 mayo, «Ragazze di Piazza di Spagne» (Las muchachas de plaza de España).

Viernes, 6 mayo, sesión de cine mudo.

A las proyecciones quedan invitados los socios de la «Dante» y familiares de los mismos rogándose la puntual asistencia.

Montepío Nacional del Servicio Doméstico

Prestaciones sanitarias

Se pone en conocimiento de las servidoras domésticas afiliadas al Montepío Nacional del Servicio Doméstico, que, a partir del día primero de mayo, podrán recibir las prestaciones sanitarias (Médico y Farmacia), todas aquellas que se afiliaron antes del día 31 de marzo último y tengan presentada la documentación exigida, para lo cual antes del día primero de mayo les será entregada en su domicilio, a través de los carteros, la «Tarjeta para la Asistencia Sanitaria» que, en unión de la Cartilla de Previsión y de la Tarjeta semestral de cupones, han de presentar siempre que soliciten del Médico o del Practicante los servicios correspondientes.

La consulta de Médico de Medicina General y de Practicante, para todas las afiliadas de la Capital, se pasará en el Ambulatorio del Seguro de Enfermedad, a las seis de la tarde.

El Servicio Nocturno y de Urgencia (desde las nueve de la noche a las nueve de la mañana los días ordinarios, y los festivos desde las nueve de la noche de la víspera, a las nueve de la mañana del día siguiente), será prestado por el Médico don José Martínez Rebollo, con domicilio en Casado del Alisal, letra C, piso 5.º, teléfono 34-31.

Se advierte a todas las servidoras domésticas, que para recibir las prestaciones es necesario estar al corriente en el pago de cupones.

Todas las beneficiarias, provistas de receta oficial del Montepío, podrán retirar los medicamentos de cualquier farmacia, abonando en el acto el 50 por ciento de su valor, excepto si son fórmulas magistrales, cuyo importe será abonado íntegramente por el Montepío, debiendo presentar la misma documentación, indicada para los Médicos, para que les sea despachada la medicina.

Sucesos en los pueblos

Aterrizaje forzoso de una avioneta en Santa Cruz de Boedo

A causa de una avería surgida en los motores, se vió precisada a aterrizar en el término municipal de Santa Cruz de Boedo una avioneta bimotor «Cónsul», matrícula «ECAHU», propiedad de don Rafael Borrás Torme, vecino de Madrid, que había salido de Barajas y se dirigía hacia Oviedo.

Al aterrizar, la avioneta resultó con desperfectos en el fuselaje e ilesos tanto el piloto, como el telegrafista y mecánico, que en ella viajaban.

La Guardia Civil efectuó las diligencias correspondientes al caso.

Información de mercados agrícolas y ganaderos en MIES. Tres pesetas mensuales. Apartado, 15. Palencia.

VIDA SINDICAL

D. José M.ª Arrizabalaga, nuevo jefe del Sindicato de la Piel

En su despacho de la C. N. S. el Delegado Provincial de Sindicatos don Francisco Escobedo Bezanilla ha dado posesión de la Jefatura Provincial del Sindicato de la Piel, a don José María Arrizabalaga Salegui, para cubrir la vacante dejada al presentar don Severiano de Hoyos Casén la dimisión del cargo.

Al acto, con el Delegado Sindical y nuevo jefe del Sindicato de la Piel, asistieron las jerarquías provinciales de la Organización, así como los presidentes de las Secciones Económica y Social del Sindicato de la Piel, señores don Fausto García Gallo y don Angel García García.

PAVIMENTOS DE PLASTICO
SINTASOL
DISTRIBUCION Y COLOCACION
SIEIRAS
ALISAL, 10

Banco de Santander
FUNDADO EN 1857
en su primer Centenario

Capital escriturado	Ptas.	200.000.000
íd. desembolsado	»	150.000.000
Reservas	»	310.000.000

CAJA DE AHORROS
(Aprobado por la Dirección General de Banca y Bolsa con el n.º 2085)

CADEME
CASTELLANA DE MONTAJES ELECTRICOS
Participamos a la industria y agricultura palentina la apertura de sus Oficinas y Talleres, dotados con los más modernos elementos, tanto en la proyectación de obras como reparaciones de maquinaria en general
Marqués de Albaida, 26 Teléfono 3413 PALENCIA

Dietario

Domingo 1 de Mayo de 1960

SANTORAL. — II de Pascua. — Fiesta de San José Obrero.—Santos: Jeremías, profeta; Orencio, Paciencia, Segismundo, rey, mártires; Grata, viuda. (Misa: San José Obrero. Color: Blanco).

Sale el sol a las 5'15 horas y se pone a las 19'9 horas. Sale la luna a las 9'24 horas y se pone a las 23'56 horas. Cuarto creciente, el 4.

EL TIEMPO EN PALENCIA

Barómetro: A las 18 horas de ayer, 699'1; a las ocho horas de hoy, 698'1. — Temperaturas: Máxima de ayer, 16'0; mínima de hoy, 2'8. — Dirección del viento: A las 18 horas de ayer, NE; a las ocho horas de hoy, NE. — Humedad relativa media, 43 por 100.

EFEMERIDES. — 1618: Los cautivos españoles incendian Constantinopla. — 1769: Nace Wellington. — 1818: Nace el zar Alejandro. — 1824: Nace Pi y Margall. — 1831: Estreno de la primera comedia de Larra.— 1881: Muere el poeta Eulogio Florentino Sanz.

HACIENDA

CLASES PASIVAS. — El ilustrísimo señor delegado de Hacienda, ha acordado el pago de haberes de Clases Pasivas, para los días siguientes:

Mayo, 2: Retirados de Guerra y Marina. Cruces Jefes y Oficiales.

Mayo, 3: Jubilados. Montepío Civil.

Mayo, 4: Montepío Militar. Ayuda e indemnización familiar.

Mayo, 5: Todas las nóminas en general.

BOLSA Y FINANZAS

BREVE RESUMEN DE LA SEMANA BURSATIL

Información facilitada por el BANCO DE BILBAO

No cabe duda que la Bolsa se halla bien dispuesta orientada hacia el alza, como lo demuestra que después de una sola semana de realización de beneficios, por cierto con reducciones de poca importancia, en esta que comentamos ha vuelto la demanda a presionar forzando los cambios, dándonos un balance de diferencias estimables y en algunos valores, de consideración.

El desarrollo de la semana ha sido muy activo, con negocio abundante y claro dominio del dinero, dándose la circunstancia de no poderse cumplimentar, en ocasiones, órdenes de compra existentes por falta de papel, lo que se ha traducido en mejoras generales, destacando por su importancia los avances de 49 enteros en Ponferrada, 28 Aguila, 24 Petróleos y 20 Banesto.

No obstante las plusvalías logradas, al cierre seguía el dominio de la demanda por hallarse solicitados bastantes valores de distintos corros.

BOLSA DE MADRID
Cotizaciones

	22-4	29-4	Dfs.
BANCOS			
España	675	676	+ 1
C. Industrial	146	149	+ 3
Exterior	295	301	+ 6
Central	514	523	+ 9
Banesto	658	678	+ 20
Hispano	500	514	+ 14
Rural	232	232	=
Popular	390	400	+ 10
ELECTRICAS			
H. Española	265	275'5	+ 10'5
Cantábrico	155	161	+ 6
Nansa	118	123'5	+ 5'5
Sil	172	177	+ 5
Sevillana	151	153'5	+ 2'5
Madrileña	194'5	201	+ 6'5
FECSA	185	188	+ 3
Fenosa	174	178	+ 4
Leonesas	150	157	+ 7
Chorro	130	134	+ 4
R. Zaragoza	134	139	+ 5
SIDEROMETALURGICAS			
A. FF. CC.	259	274	+ 15
M. y Cons.	142	145	+ 3
Metálicas M.	37'5	39	+ 1'5
Seat	240	231	— 9
Fasa	470	475	+ 5
MINERAS			
D.-Felguera	173	174	+ 1
Rif	490	498	+ 8
Guindos	95	90	— 5
Ponferrada	601	650	+ 49
QUIMICAS			
Explosivos	253	258	+ 5
Petróleos	656	680	+ 24
H.-Nitro	121	122	+ 1
Q. Canarias	248	248	=
CONS. E INMOBILIARIAS			
Drag. y Cons.	195	190	— 5
U. Metrop.	425	430	+ 5
I. Metrop.	134	137	+ 3
Alcázar	72	77	+ 5
Urbis	95	92	— 3
Ceisa	101'5	101'5	=
Cantabria	76	85	+ 9
Valleherm.	153	150	— 3
ALIMENTACION			
Ebro	450	458	+ 8
El Aguila	497	525	+ 28
Azucarera	170	173	+ 3
TEXTILES			
Tefasa	150	158	+ 8
Sniace	252	254	+ 2
VARIAS			
Campsa	190	199'5	+ 9'5
Cons. N. P.	123	128	+ 5
Tabacalera	195	195	=
Telefónicas	183	190	+ 7
Marconi	106	109	+ 3
Transmed.	164	168	+ 4
M. Madrid	146	149	+ 3
U.-Fénix	5.800	5.800	=
Hidrocivil	110	111	+ 1
Nicas	142	142	=
A. Ibérico	86	90	+ 4

BOLSA DE BILBAO
Cotizaciones

	22-4	29-4	Dfs.
BANCOS			
B. de Bilbao	695	710	+ 15
B. de Vizcaya	695	710	+ 15
NAVEGACION			
Navegación	340	340	=
Nervión	500	500	=
N. Aznar	227'5	230	+ 2'5
N. Bilbaína	149	150	+ 1
Vascongada	138	145	+ 7
QUIMICAS			
T. Española	312'5	327'5	+ 15
Sefanitro	245	258	+ 13
Siga	105	104	— 1
Unquinesa	220	231	+ 11
Resinera	175	175	=
Nicas	140	146	+ 6
VARIAS			
Vascongados	127	124	— 3
Sierra M. O.	182'5	192'5	+ 10
Sierra M. P.	260	270	+ 10
SIDEROMETALURGICAS			
A. Hornos	200	209	+ 9
B. Wilcox	336	340	+ 4
Basconia	273	270	— 3
Echevarría	3.300	3.300	=
Euskalduna	207'5	209	+ 1'5
Mondragón	340	340	=
S. Bárbara	120	121	+ 1
ELECTRICAS			
Iberduero O.	283'5	297	+ 13'5
Iberduero P.	283	289	+ 6
Iberduero N.	274	284	+ 10
Iber. N. L.	263	278	+ 15
I. N. S. L.	263	278	+ 15
Viesgo	202	209	+ 7
R. Zaragoza	133'5	136	+ 2'5

BANCO DE SANTANDER
Fundado en 1857
Banca - Cambio - Bolsa
Caja de Ahorros
Mayor Pral., 70. PALENCIA

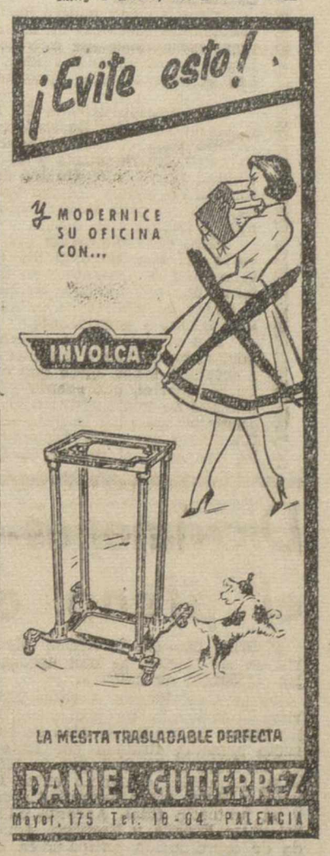

BANCO DE BILBAO
Banca. — Operaciones de Bolsa. — Pago de negociables de trigo
Mayor Pral, 113. — PALENCIA

Clausura del Cursillo de Formación de Secretarios de Hermandad

En el albergue del Campo de la Juventud

Ha sido clausurado el V Cursillo Nacional Formativo de Secretarios de Hermandad que se ha celebrado, durante diez días, en el Albergue «José Antonio Elola», del Campo de la Juventud de esta capital.

El acto de clausura fué presidido por el Delegado Provincial de Sindicatos señor Escobedo, por imposibilidad material de hacerlo el Excelentísimo señor Gobernador Civil, asistiendo también el Secretario Provincial de Sindicatos, señor Retuerto, los Vicesecretarios Provinciales de Ordenación Económica, Ordenación Social y Obras Sindicales, señores Sabugo, Quiroga y Hermoso, así como el Vicepresidente de la Cámara Oficial Sindical Agraria señor Corral y el Delegado del Frente de Juventudes señor Pordomingo.

A este Curso sucederán otros dos, de las provincias de Burgos, Alava, Navarra, Logroño, Valladolid, Avila, Segovia, Zamora, Salamanca y Palencia, pues al ahora clausurado asistieron Secretarios de Hermandades de las provincias gallegas, León, Asturias, Santander, Vizcaya y Guipúzcoa.

No cabe la menor duda de que estos cursillos periódicos tienen importancia suma para las Entidades Sindicales a las que de día en día se las encomiendan funciones del máximo interés.

Lo que nos ha congratulado de manera especial es el que se lleven tan buen recuerdo de nuestra hospitalaria ciudad, así como del Director del Curso, señor Morrondo, y de todos y cada uno de los que han intervenido en el mismo.

Al final del mismo y en honor a Palencia fueron entonadas típicas canciones, estando representados en ellas el folklore gallego, asturiano, montañés, vasco, etc. y hasta hubo quienes sinceramente nos dijeron lo siguiente: «Teníamos un concepto distinto de esta tierra y por ello nos resistíamos a venir, pero ahora regresamos hasta con nostalgia, por lo que aprovecharemos la primera ocasión para volver», —agregando—«que no les extrañaba nada que su paisano el Caudillo, según se han enterado por la prensa, haya acogido este nuestro proyecto de Transformación de Tierra de Campos con tanto cariño, pues todos lo merecíamos y que Galicia estaba con nosotros».

Dorita Triana
PROFESORA EN ROPA BLANCA
de señora, caballero y niño
CORTE Y CONFECCION
Horas de Academia de 4 a 8
Calle Murillo número 15
(Casas de la Banca)

anuncios por palabras

Alquileres

ARRIENDO alfalfa dos obradas, regadío. Pablo Matía. Grijota.

DESEARIA alquilar o comprar cochera pequeña. Informes, en esta Administración.

SANTANDER, piso amueblado, céntrico, teléfono. Gomar. Plaza del Cuadro. Santander.

Automóviles

VENDO Seat-600, especial, seminuevo, radio, muchísimos extras. Gómez. Colmenares, 7. Valladolid.

SE VENDE coche Singer, 8 H.P., bien motor, baratísimo. Teléfono 1789.

VENDO rubia «Peugeot», 9 H.P., bien de todo, facilidades. Sr. Prieto. Mayor, 158, tercero.

Compras

CEBADA, avena, centeno, compro. Cereales Royuela. Alisal, 29. Teléfono 3107.

ATENCION: Casa Antón, compra chatarra y carros viejos. Quelpo de Llano, 9.

Enseñanzas

ACADEMIA automovilística fundada en 1928, autorizada por el Ministerio Industria. Talleres Arturo Simón Polo Casado Alisal 55. Teléfono 1485

ACADEMIA de Mecanografía «Arroyo», Colón, 31. Método gratuito, buenas máquinas, comodidad. Una hora, mes 30 y 35 pesetas.

Fincas

VENDO casa nueva construcción, Cristo Otero. Informes, Colón, 35. Bustamante.

VENTA pisos renta limitada, cuatro habitaciones, comedor, baño, cocina, galería, carpintería metálica exterior, aparatos sanitarios "Roca", cocina esmaltada, calefacción a voluntad. Precios interesantes. Pastor. M. Lafuente, 20.

CASA se vende, llaves en mano. Tratar, de 2 a 4. Monjas, 10.

VENTA locales, propios cocheras, coches de línea, camiones pesados, entrada por dos calles, con cuatro puertas grandes. Pastor. M. Lafuente, 20.

SE VENDE casa planta baja, dos viviendas, amplio patio. Avenida de Cuba, calle Independencia. Tratar, Higinio Ramos. Plaza España, núm. 1, segundo.

Ganados y aves

ALIMENTE su ganado con SENA

VENDO 100 ovejas lecheras. Avelino Pérez. Cevico de la Torre.

VENDO chotos de pasto y novilla recién parida. Mariano Garrido. Boadilla de Rioseco.

SE VENDEN cerdos destete. Calle Ibiza, número 18. Barrio El Cristo.

VENDO conejos, calle del Cid, 13.

VENDO mula andaluza, tres años, alzada 1,50, buenas formas. Becerril de Campos. Indalecio Morrondo.

VENDO dos chotas pintas, de quince meses, gordas. Villacuende. Victorio.

SE VENDEN 18 ovejas emparejadas, seleccionadas, en Vertabillo de Cerrato. Eliseo Mélida.

GANADEROS pulpa de remolacha, vende Benigno Martín. Manuel Rivera, 5.

POLLITAS y pollitos de un día, pollitas de 15 días a 2 meses, muy seleccionadas, piensos compuestos completos para pollitos y ponedoras, harina pescado, etc. Avícola California. Avenida José Antonio, 45. Teléfono 1455.

SEMILLEROS. Tratados con «Orthocide», asegurado crecimiento rápido y lozano. «Enro». Julián Díez, 1.

LABORATORIOS L. I. P. I., toda clase de productos, especialmente contra la pulguilla y el escarabajo. Angel Merino Berthaud. Antonio Maura, núm. 8. Palencia.

POLLITAS superseleccionadas, todas edades. Hijos Abel González, Valladolid.

TERNEROS: Criadlos (sin leche) con «Papilla Lechal». Vda. Bernardo Alonso. Don Sancho, 9.

VENDO de 30 a 80 ovejas, con cría. Tratar, Diego Marina. Coruña del Conde (Burgos).

VENDO cerdo destete. Carretera del Monte, núm. 6.

VENDO diez ovejas, un carnero, tres corderas. Arturo Díez Delgado. Villalumbroso.

SE VENDE ternero para suero. Fuente de la Salud. José de la Cruz.

SE VENDEN dos chotas de buena raza, 10 meses. Mario Fernández. Baltanás.

VENDO 114 ovejas recién escorderadas. Agapito Perrote. Amusco.

VENDO 18 ovejas con corderas. Victorino Gonzalo. Nogal.

VENDO terneros suero. Camino Torrecillas. Poldo Felices.

PARADISTAS: Se vende burro semental, 3 años, y bonito recela. Venta de Baños. Plaza Sanjurjo. Frutería Paco.

CERDOS de destete, vendo. Puente Mayor, número 10.

SE VENDE yegua inmejorable, siete años. Sabas Plaza. Osorno.

Maquinaria y Reparaciones

MOTORES «Rex», «Campeón» y otras primeras marcas. Aventadoras. Ensacadoras «Francisguillo». Trilladoras «León». Agavilladoras y guadañadoras «La Hoz». Toda clase de maquinaria agrícola. Almacenes Ortega y Ortiz de Zárate.

NEUMATICOS, correas de ventilador, correas trapezoidales. Navamuel. Casado del Alisal, E. Teléfono 1937.

SEMBRADORAS, gradas, arados, repuestos. Almacenes de maquinaria, Sobrinos de Fidel Diego, S. R. C. Palencia.

REMOLQUES y arados de tractor, bombas, grupos moto-bombas, motores, básculas, carretillas, poleas, correas, cojinetes, mangueras, tornillería y repuestos. Almacenes Pinacho.

REMOLQUES diferentes capacidades para tractor y tracción animal, correas, poleas, carretillos y maquinaria en general. Tejeda y Cía., S. L. Palencia.

SUMINISTROS I. L. A. G. A. les ofrece toda clase de maquinaria agrícola, avícola, piscícola y láctea y sus repuestos, sin olvidar que ya dispone de segadoras agavilladoras modernas, montadas sobre bolas, así como un gran surtido de aperos, tanto para tractores como de sangre. Igualmente les ofrece un gran surtido en avicultura, ponederos, bebederos, tolvas, etc. Teniente Velasco, 7. Teléfono 1754.

Préstamos

HIPOTECAS sobre fincas rústicas, urbanas, interés 4'5, tramitación rápida, absoluta reserva. Tristán Montero Calvo, 22 Valladolid.

Trabajo

SE NECESITA pastor desde San Pedro. Boadilla del Camino. Eusebio Medlavilla.

SE NECESITA muchacho para vacas. Julián Tejeda. Once Paradas.

SIRVIENTA joven, para todo el día, se necesita. Plaza León, 1, 2.º.

MUJER joven para limpieza, necesito. Plazuela del Puente, 2.

SE PRECISA oficial y aprendiz adelantado para taller de vulcanizados. Garaje Palencia. Plaza de los Maristas, 2.

PRECISAMOS urgente Agentes Afectos concedores ramo entierros, para nueva modalidad. Solo contestaremos si mandan referencias, actividades y solvencia. Apartado, 970. Valencia.

SE OFRECE ayudante de cocina de primera, en Ventosa de Pisuerga. Tratar, Teodoro Prieto.

INTERESA aña seca, buen sueldo. Informes, esta Administración.

Transportes

TRANSPORTES a toda España, llevará sus encargos por camión. Comercial Terrestre Marítima. Alfonso VIII, 7. Teléfono, 2841.

CANTABRIA. Transportes. Retornos diarios de toda Castilla, todos los tonelajes para Santander y Provincia. Teléfono 24409. Lealtad, 19. Santander.

Traspasos

TRASPASO, por tener que ausentarme, comercio de calzados, mercería, perfumería, loza, porcelana y otros artículos, en pueblo industrial; parada de trolebús a la puerta, local amplio haciendo esquina a cuatro calles y renta módica. M. González Muñoz. Maliaño (Santander).

CASETA central, nueva, Plaza Abastos, se cede. Teléfono 22-13.

SIN TRASPASO cedo tienda de comestibles y frutería, única en el barrio. Razón, Mayor, 225. (Oficinas).

Varios

"TABLEX" normal y en color. Distribuidores oficiales Ferretería Isasmendi-Madrigal y "La Hortensia".

MOSAICOS "La Hortensia". Materiales construcción.

VENDO 110 ovejas, 47 para ordeñar y 30 con cría, el resto cancinas; y contador industrial. Informes, Wenceslao González. San Llorente de la Vega.

VENDO carro par, colleras y tiros, todo nuevo. Pedro Revilla. Carrión.

COCINAS, esmaltadas y negras, todas clases, precios económicos, marcas garantía. Almacenes Grajal. Martínez Azcoitia, 15.

PLACAS uralita para tejados. Decorativas para cuartos de baño, duchas, cocinas, fachadas, establecimientos comerciales, etc., inalterables a la humedad y elementos atmosféricos. Uralita. Agencia Oficial de Ventas, Avenida José Antonio, 45. Teléfono 1455. Palencia.

AZULEJOS de todas dimensiones y colores, extenso surtido, precios interesantes. Materiales de Construcción Pastor. Palencia.

FONTANERIA Polo, fumistería. Cocinas Gopol para quemar paja. Cocinas tipo Bilbao para carbón Estufas, tubos, codos, etc. José Antonio, 45. Palencia. Tlf. 2854.

AUTOMOVILES Aja, pone en conocimiento del público, que a partir del 1.º de mayo, el coche Palencia-Guardo efectuará salida seis tarde.

VENDO o traspaso fábrica de mosaicos, acreditada, con o sin existencias, magníficamente emplazada, poca renta, facilidades de pago. Teléfono 3114.

VENDO tres carros par, uno vacas, motos «Peugeot» 150 cc., «S. B.» 97 cc., máquina aventadora. Santiago Rodríguez. Villaherreros.

MATERIAL DE OFICINA, EN I. G. DIARIO-DIA

Vehículos

SE VENDE Opel 9 HP., y Lube 98, bien de todo. Garaje Gallardo. Saldaña.

VENDO tractor Mc Cormick Internacional, gasoil 25 HP., facilidades pago. No contesto cartas. U. Polvorosa. Frómista.

VENDO moto Guzzi seminueva. Jesús Payo Payo. Paredes de Nava.

PARA adjudicaciones de camiones Volvo, de Suministros Ilaga, infórmense urgentemente de su representante en Teniente Velasco, 7. Teléfono 1754.

REMOLQUES totalmente metálicos 3, 4 y 5 toneladas. Informes. Teniente Velasco, 7. Teléfono 1754

VENDO «Vespa» barata, como nueva. Calle Mayor. «Electrón».

Ventas

VENDO 1.300 manojos. Tratar: Bar «Del Pino». Palencia.

SE VENDE abono. Avenida Valladolid, número 11.

VENDO 70 chopos castellanos. Cristeto de la Hoz. Osorno.

TUBOS de cemento, fabricación mecánica, prensados y vibrados, calidad inmejorable. «Arroyo». Casado del Alisal, 41.

SE VENDE teja y ladrillo. Modesto Lafuente, 9.

SE VENDEN cestos de vendimiar. Camino Viejo de Magaz. Julián Marín.

VENDESE vestido niño Primera Comunión. Mancornador, 11, interior, tercero.

CEMENTOS Hontoria, «El Toro». Distribuidor para Palencia y provincia, «Arroyo». Teléfonos 2062, 3458, 1519.

PATATA de consumo, perfectamente seleccionada, vende Benigno Martín. Manuel Rivera, núm. 5.

MAIZ amarillo, muy seco. Cereales Royuela. Alisal, 29.

AVICULTORES: Maíz de garantía. Cereales Royuela. Alisal, 29.

VENDO mosaico primera calidad, variedad dibujos, diez por ciento descuento. Obispo Fonseca, 1.

CEMENTOS «Tudela-Veguín». Distribuidor para Palencia y provincia, «Arroyo». Mayor, 75. Teléfonos 2062, 3458, 1519.

VENDO 3 serpentines de 3,50 metros, espiral, tubo 1 1/4 acero. "La Heladora".

PUERTAS, ventanas, portones, todas medidas, en serie y de encargo, sin competencia. Vea precios. Hernando. República Argentina, 7. Junto Urbón. Palencia.

GARBANZOS para siembra, a 7 pesetas kilo, vende Benigno Martín. Manuel Rivera, 5. Palencia.

VIGUETAS «Castilla», bovedillas de cemento, ventanales, postecillos cerramiento, soportapostes y toda clase de prefabricados de hormigón. «Arroyo». Casado del Alisal, 41.

PATATAS DE SIEMBRA
ASOCIACION DE EXPORTADORES DE PATATAS, S. A.
DOCTOR CAJAL, NUM. 1
TELEFONO, 3406 PALENCIA

CAJAS de cartón gris y ondulado para envases de toda clase de artículos, embalaje cómodo, ligero, resistente y económico. Consulte a Industrias San Cayetano. Atrio de Santiago, 7. Valladolid.

NUEVA remesa sombreros. Mercería Suca. Mayor, 226.

OCASION: Buen sitio, véndese fábrica de gaseosas, trabajando, en Villasarracino.

VENDESE una tablada de follaje. Pablo Lobete. Carcavilla. Palencia.

Panaderos Reunidos, S. A. (PARRESA)
Se complace en comunicar a sus clientes y amigos, que su teléfono definitivo es el 2060, el cual figura en la Guía Telefónica, y que su nuevo domicilio, está en San Antonio, 1 (Carcavilla), donde pueden dirigirse para cualquier reclamación y consulta

M.C.D.2022

Madrid al día

La Casa de Campo necesita más accesos

Conciertos de música selecta en El Español

Los días del Indio y del Clero indígena

Madrid. — (Crónica de ARGOS, especial para nuestro periódico. Prohibida la reproducción).

La Casa de Campo, el gran parque natural de Madrid, ha sido de nuevo tema de primordial interés en el último pleno municipal. Es que esta hermosa finca debe merecer el máximo cariño y respeto por parte del pueblo madrileño y el mayor cuidado y celo por parte del Ayuntamiento, porque disponer de un bosque a las puertas de la ciudad es un privilegio que hay que conservar intacto, un legado que hay que seguir transmitiendo de generación en generación, una joya que no puede pignorarse a ningún precio.

El teniente de alcalde señor Primo de Rivera pidió que se extreme la limpieza al sacar los aprovechamientos de hierba y de rematas, para evitar incendios con el rastreo de las plantas secas, y el conde de Mayalde insistió en que el Ayuntamiento no debe consentir jamás ninguna enajenación en la Casa de Campo, respetando siempre su finalidad de servir de saludable recreo al vecindario, que acude a ella cada vez en mayores proporciones y la disfrutará aún más cuando tenga mejores accesos.

Ciertamente, la falta de accesos es el mayor inconveniente. En los ocho o diez kilómetros de tapia colindante con zonas recientemente pobladas, desde el puente de los Franceses hasta cerca de Campamento, sólo tiene cinco entradas: Florida, Norte, Puerta del Angel, Alto de Extremadura y kilómetro 5'500 de la carretera de Extremadura, quedando taponada por la Feria del Campo casi a todo lo largo de la Avenida de Portugal, por lo que millares de madrileños que viven al lado de la Casa de Campo tienen que dar larguísimos rodeos para poder entrar en ella. Poco correcto es que a veces salten por encima de las tapias, pero más inadmisible es que no se abran nuevas puertas, incluso a través de la Feria, pues no hay ningún motivo para que siga intocable.

Otro asunto de interés general tratado en el pleno municipal ha sido la propuesta del primer teniente de alcalde señor Soler, que expuso la aprobación condicionada a sendos informes de la intervención y de los letrados del Ayuntamiento, de un contrato con las orquestas Sinfónica y Filarmónica de Madrid para celebrar conciertos patrocinados por el Concejo, al objeto de hacer accesible la música selecta al pueblo madrileño.

Los conciertos se darán en el Teatro Español, a partir del día 9 de mayo. La dirección de tan interesante ciclo musical se confía al director de la Banda Municipal, maestro Arambarri. Las orquestas tendrán garantizados unos ingresos mínimos para cubrir el importe de las plantillas.

También con motivo de las fiestas de San Isidro, se darán representaciones escénicas en los Jardines de Cecilio Rodríguez, del Retiro, lugar indudablemente más adecuado, por lo agradable, acogedor y retirado del «mundanal ruido», que el solar de la Corrala donde se daban otros años estas funciones teatrales al aire libre.

Con ocasión del Día del Indio Americano, ha quedado abierta en el Museo de Artes Decorativas una sugestiva exposición de arte y artesanía bajo el patrocinio del Museo de América, el Seminario de Estudios Americanistas y el Servicio de Información de los Estados Unidos, con objetos traídos de varias regiones de Norteamérica donde todavía los indios utilizan los utensilios caseros y los medios más rudimentarios para la agricultura, la caza y la pesca, sin renunciar al mismo tiempo a la nevera y a la televisión.

Otra conmemoración que guarda cierta semejanza con la anterior es la del Día Misional del Clero Indígena, dedicada a ayudar a la formación de sacerdotes en las dilatadas tierras de misión en que habitan dos mil millones de personas, entre las que la palabra divina a través de misioneros de su misma raza encuentra siempre un eco más íntimo y convincente.

Las vocaciones no faltan, pero muchas se pierden por falta de medios para abrir y sostener más seminarios. Se ha realizado ya una alentadora labor desde que en 1889 se creó la obra pontificia de San Pedro Apóstol, que cuenta ya con cerca de un centenar de obispos y millares de seminaristas nativos, pero aún faltan muchos medios para seguir extendiendo la universalidad de la Iglesia que tanto preocupó a Pío XII y sigue preocupando a su sucesor Juan XXIII, el Papa que ha nombrado el primer cardenal africano. Laurean Rogambwa.

Dictámenes aprobados en el pleno de las Cortes

Madrid, 30.—En la sesión plenaria de las Cortes, se han aprobado los siguientes dictámenes:

De la Comisión de Asuntos Exteriores.—Convenio de protección de los bienes culturales en caso de conflicto armado, firmado por España en La Haya el 14 de mayo de 1954, y su protocolo. Convenio entre España y Suiza sobre seguridad social y su protocolo final. Acuerdo cultural entre España y Noruega. Acuerdo de coordinación antipalúdica entre España y Portugal.

De la Comisión de Justicia.—Obligatoriedad de inscripción en el Registro de la Propiedad de los actos y contratos que atribuyen a extranjeros el dominio u otros derechos reales sobre inmuebles sitos en determinadas zonas del territorio nacional.

De la Comisión de Defensa Nacional.—Pensiones correspondientes a la Cruz Laureada de San Fernando y Medallas Militar, Naval y Aérea individuales. Organización del Patronato de Casas de la Armada.

De la Comisión de Hacienda. — Exención de los impuestos de derechos reales y timbre para determinados actos y contratos que otorguen las Compañías «Iberia, líneas aéreas de España, S. A.», y «Aviación y Comercio, S. A.».

De la Comisión de Presupuestos. —Aumento de plazas del Cuerpo de Técnicos e Información y Turismo. Dotación de personal de la Magistratura Especial de Previsión Social en Madrid. Reorganización de las plantillas del Servicio Oficial de Inspección, Vigilancia y Regulación de las exportaciones (SEIVRE).

Créditos extraordinarios:

De 1.060.049'95 pesetas, con destino a satisfacer adquisiciones para las Centrales Telefónicas de la Presidencia del Gobierno.

De 946.099'22 pesetas, a «Obligaciones a extinguir», para satisfacer trienios devengados en el año 1958 por personal del Cuerpo de Conductores, procedentes de la Zona Norte de Marruecos e incorporado al Parque Móvil de Ministerios Civiles.

De 32.291.164'31 pesetas, al Ministerio de Obras Públicas, con destino a satisfacer a las Compañías de ferrocarriles de vía estrecha, los déficits sufridos en el ejercicio económico de 1958.

De 3.009.872'41 pesetas, a «gastos de las contribuciones y rentas públicas», con destino a abonar a los herederos de don Emilio Junoy capital e intereses devengados por la venta de terrenos de su propiedad, de acuerdo con sentencia del Tribunal Supremo.

De 1.221.784'75 pesetas, a «Obligaciones a extinguir», para satisfacer devengos correspondientes a personal dependiente de la Dirección General de la Guardia Civil que desempeña destinos no incluidos en la plantilla orgánica, y trienios a matronas procedentes de la Zona Norte de Marruecos, del pasado ejercicio económico de 1958.

De la Comisión de Gobernación.—Creación de la Mutualidad Nacional de Previsión de la Administración Local.

De la Comisión de Educación Nacional. — Adopción de nuevas definiciones de libro y folleto.

De la Comisión de Comercio. — Ley arancelaria.

Decretos-Leyes. — De 3 de diciembre de 1959, por el que se autoriza al Ministerio de Asuntos Exteriores, para que acepte la cesión gratuita del lote señalado con el número 44 de la nueva ciudad de Brasilia (Brasil), para sede de la Embajada de España.

De 30 de diciembre de 1959, por el que se dan normas para la ejecución del crédito concertado por «Repesa», con el «Export Import Bank», de Wáshington, por valor de diez millones de dólares.

De 25 de febrero de 1960, por el que se adapta a la concentración parcelaria la legislación vigente en el Ministerio de Agricultura, sobre obras.

De 10 de marzo de 1960, sobre ingreso en la Corporación Financiera Internacional.—Cifra.

Cubiertas prefabricadas

CUPRE

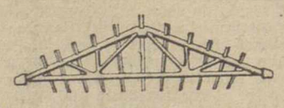

Compuestas de cerchas y viguetas de hormigón armado

LIGERAS—ECONOMICAS

Se fabrican en luces de 5 a 30 m.

PROPIAS para ALMACENES, GRANEROS, VAQUERIAS, CINES, GALLINEROS Y NAVES INDUSTRIALES

Delegación para Palencia:

MADRIGAL MARTINEZ

Avda. M. Rivera, 26

Pidan folletos y presupuestos sin compromiso

TEATRO PRINCIPAL

MAÑANA DOMINGO - SENSACIONAL ESTRENO

JAMES STEWART

VERA MILES

TECHNICOLOR — DIRECTOR: MERVYN LEROY

(AUTORIZADA MAYORES DE 16 AÑOS)

¡¡En cada imagen, el impacto emocionante de un suspense alucinante!!

Tres meses de ley marcial en ESTAMBUL y ANKARA

El Gobierno turco ha puesto fin a la resistencia de los estudiantes

Estambul, 30. — Estambul y Ankara, las dos principales ciudades de Turquía, permanecerán bajo la ley marcial por espacio de tres meses, según decisión de la Asamblea Nacional, después que el jefe del Gobierno, Adnan Menderes, apeló al pueblo para que coopere con las autoridades.

La ley marcial, como es sabido, fué impuesta en ambas ciudades el pasado jueves, después de registrarse manifestaciones antigubernamentales, que el viernes se extendieron a otras localidades.—Efe.

SE PONE FIN A LA RESISTENCIA DE LOS ESTUDIANTES

Estambul, 30. — El Gobierno ha puesto fin a la resistencia de los estudiantes de la Universidad de Estambul y se dispone a recibir calurosamente a los ministros del Exterior de los países de la Otan, que estudiarán la política occidental con vistas a la conferencia de alto nivel entre el Este y el Oeste. En un comunicado del Gobierno, se da cuenta de que la Policía ha desalojado a los estudiantes que se habían apoderado de la Universidad. Varios tanques del Ejército se vieron anoche frente a la Universidad en la que los estudiantes se hallaban al pie de la estatua de Kemal Ataturk, fundador de la moderna Turquía.

La evacuación de los estudiantes se realizó en forma pacífica y, durante la mañana, no se han producido otras manifestaciones en Estambul.

Por su parte, el jefe del Gobierno, Adnan Menderes, informó ayer en un discurso pronunciado por la radio, que un estudiante había resultado muerto y otros 16 heridos, dos de ellos gravemente, durante las manifestaciones de ayer; quince policías resultaron también heridos.

La Asamblea Nacional ha aprobado la declaración de la ley marcial en Estambul durante un período de tres meses, y tres periódicos acusados de oponerse a la investigación parlamentaria, han sido cerrados.—Efe.

El vestido de novia de la Princesa Margarita

A pesar del secreto que se guardaba, una revista de modas publica el modelo

Londres, 30.—La Princesa Margarita y su prometido, Anthony Armstrong-Jones, han salido de esta ciudad con destino al castillo de Windsor, donde pasarán el fin de semana, acompañados de la reina madre.

Los periódicos londinenses debaten hoy sobre la posibilidad de que el vestido de novia que lucirá la princesa en la ceremonia del próximo viernes y que ha sido mantenido en secreto en Inglaterra, haya sido mostrado por una revista de Nueva York. Varios diarios publican la fotografía del vestido, recogida de la revista «Women's Wear Daily», de aquella ciudad norteamericana, y se preguntan si será realmente el de la princesa. El vestido en cuestión es de gran sencillez, con cuello cerrado y falda larga hasta el suelo. Todo él va cubierto por un largo velo.

La mayor parte de los periódicos coinciden en que el modelo se aproxima bastante al original, pero no es exactamente la versión definitiva del modelo que la princesa llevará ante el altar.—Efe.

La ejecución de Chessman, anunciada para el lunes

Peticiones de clemencia llegadas de todo el mundo

Wáshington, 30. — La Casa Blanca ha recibido numerosos mensajes en los que se solicita el perdón para Caryl Chessman. James C. Hagerty, secretario de Prensa, anunció que han sido recibidos, en tal sentido, numerosos telegramas y cartas, tanto de los EE. UU. como del extranjero.—Efe.

NUEVO LLAMAMIENTO PARA LA SUPRESION DE LA PENA

Wáshington, 30. — El «Wáshington Forst», aludiendo a la ejecución de Caryl Chessman, fijada para el lunes próximo, 2 de mayo, hace un nuevo llamamiento para que la pena capital sea suprimida en EE. UU.

«El Gobernador Brown, que confirmó la sentencia en febrero, puede aun solicitar el perdón del Tribunal Supremo de California», dice el periódico. «Pero es probable —agrega— que ese sacrificio de una vida humana en la cámara de gas, sea necesario, como el propio Chessman ha indicado, para hacer comprender al Estado de California y a Norteamérica, en general, que es preciso suprimir la pena capital, ya que, no solamente es brutal, sino inútil.—Efe.

PETICIONES DE INDULTO DE TODO EL MUNDO

Wáshington, 30.—En la Casa Blanca, el Departamento de Estado y el Departamento de Justicia, se están recibiendo, procedentes de todo el mundo, peticiones de clemencia para Chessman, que debe morir en la cámara de gas del presidio de San Quintín, el próximo lunes.

El secretario de Prensa de la Casa Blanca, James Hagerty, manifestó ayer que estaba recibiendo telegramas de todo el mundo y de los mismos Estados Unidos. «Pero no son tantos como la última vez», añadió. Esta «última vez» fué en el mes de febrero, cuando el Gobernador de California, Edmund G. Nrown, otorgó un aplazamiento de 60 días a la ejecución de la sentencia.

Todos los telegramas y peticiones que se reciben tanto en los citados Departamentos como en la Casa Blanca, están siendo enviados a la oficina del Gobernador de California.—Efe.

Clausura del Consejo Nacional de Alféreces Provisionales, en Avila

Avila, 30.—A mediodía fué clausurado el Consejo Nacional de Hermandades de Alféreces Provisionales, que se ha venido desarrollando en esta ciudad. Los actos comenzaron con una misa en el Real Monasterio de Santo Tomás, donde estuvo instalada la antigua Academia de alféreces provisionales durante la guerra de Liberación.

La sesión plenaria de la clausura se celebró en el Cine Lagasca, y fué presidida por el general Córdoba Samaniego, que ostentaba la representación del ministro del Ejército, general Grima Alvarez, que representaba al ministro del Aire; gobernador civil, presidente de la Junta Nacional de Hermandades de Alféreces provisionales, don Luis Cerame; demás miembros de la Junta y el Prelado de la Diócesis.

Previamente, en el salón de actos de la Asociación se leyeron las conclusiones aprobadas, que serán elevadas esta noche, a la Asamblea Nacional, que dará comienzo en Madrid, con asistencia de todos los asistentes a este Consejo.

Comenzó el acto de clausura con unas palabras del secretario de la Hermandad de Alféreces Provisionales de Avila, que dió las gracias por haberse designado esta ciudad para la celebración de este Congreso de Estudios y por la colaboración prestada para el mayor éxito de las tareas.

El presidente de la Junta Nacional, señor Cerame, puso de manifiesto su satisfacción por los buenos resultados obtenidos y por el entusiasmo de todos los asistentes a estas reuniones.

Finalmente, el general Córdoba Samaniego exhortó a todos a seguir en esta línea de conducta, pensando siempre en Franco y en España, y declaró clausurada la Asamblea, en nombre del ministro del Ejército. Los congresistas entonaron el himno de la Infantería española y después se reunieron en una comida de hermandad, en un céntrico hotel.—Cifra.

Visita Granada una misión militar italiana

Granada, 30.—Procedente de Valencia llegó en avión, pilotado por el comandante Romero, la Misión italiana que se encuentra en España y que preside el jefe de Estado Mayor de aquella Aviación, general Napoli.

Sus componentes fueron recibidos en el aerodromo de Armilla por el capitán general de la Novena Región Militar; jefe del sector aéreo y por todos los jefes y oficiales del mismo. Una escuadrilla de tropas de Aviación, en traje de gala, y con bandera y música, tributó los honores correspondientes.

Con el general Napoli vienen su esposa, el general jefe de Estado Mayor de la defensa aérea española, don Luis Navarro Garnica, también con su esposa; el coronel de Estado Mayor de la Aeronáutica italiana; el coronel de la Aviación española, don José Gavilán y Ponce de León, con su esposa; el agregado aéreo adjunto a la embajada de Italia en Madrid, teniente coronel Sommella, con su esposa; el ayudante del general Napoli, con su esposa, y el comandante de la Aviación española, señor Sánchez Prado.

Tras de los saludos y presentaciones de rigor, los expedicionarios marcharon directamente a la Alhambra para visitar los palacios árabe y de Carlos V. Por la tarde, continuaron las visitas a los monumentos granadinos y, hacia las seis y media, emprenderán el vuelo de regreso a Valencia.—Cifra.

TAMBRONI ganó la votación en el Senado

Por 128 votos contra 110

Roma, 29.—Por 128 votos contra 110, el Senado ha concedido su confianza al Gobierno Tambroni.—Alfil.

El Jefe del Estado recibido con entusiasmo por la multitud en Albacete y Murcia

(Viene de primera plana)

Seguidamente marchó a la Escuela de Seguridad Interna y Contra Incendios, donde se realizaron varias demostraciones de cómo se apaga un fuego a bordo de un barco con los aparatos más modernos.

Terminada su visita al arsenal, Su Excelencia el Jefe del Estado se dirigió por las calles Real, Alcalde Zamora, Mayor, Jara y Plaza de San Francisco, al Santo Hospital de Caridad, haciéndole objeto el público que llenaba todo el itinerario, de vivas demostraciones de afecto y simpatía. El Caudillo, a quien acompañaba el alcalde de la ciudad, fué recibido por la Junta de Gobierno de dicho Centro benéfico, Obispo con capa pluvial y el Hermano Mayor del Hospital. A la puerta del edificio, una Compañía de Infantería de Marina le rindió honores. Su Excelencia penetró en el templo bajo palio y ante la Patrona de la ciudad oró unos momentos, cantándose al final una Salve en acción de gracias.

Terminada la ceremonia religiosa, el Generalísimo se dirigió por las calles de la población totalmente abarrotadas de público, que le vitoreaba sin cesar y a los gritos de «Franco, Franco, Franco», al Palacio Municipal, donde le aguardaba el Ayuntamiento en corporación. Después de saludar a todos los miembros del Municipio, subió al Salón del Trono.

Ante las aclamaciones de la multitud que llenaba la plaza donde está el Ayuntamiento, el Generalísimo se vió obligado a salir al balcón principal para corresponder al entusiasmo de la muchedumbre, dirigiendo breves palabras de agradecimiento por el caluroso recibimiento de que había sido objeto. Prometió volver de nuevo a Cartagena con más calma para ver sobre el terreno sus problemas. Al terminar sus palabras el público allí congregado le ovacionó y vitoreó durante largo rato.

A continuación el Caudillo abandonó el Palacio Municipal y se dirigió al muelle de Alfonso XII, donde formaba una compañía de Infantería de Marina con bandera y música, que le rindió honores.

Después de despedirse de las autoridades civiles y militares que allí se encontraban, subió a una lancha y se dirigió en unión del ministro de Marina y séquito al crucero "Galicia", en el que se trasladará a Barcelona.

Una inmensa multitud congregada también en el muelle aplaudió y vitoreó con entusiasmo al Jefe del Estado hasta que la lancha se alejó del puerto.—Cifra.

ZARPA EL CRUCERO "GALICIA"

Cartagena, 29.—A las once de la noche zarpó de este puerto, rumbo a Barcelona, el crucero "Galicia", a bordo del cual viaja Su Excelencia el Jefe del Estado, Generalísimo Franco.—Cifra.

NO-DO DE SUCESOS

DEJARON LA BOMBONA ABIERTA Y RESULTARON LESIONADAS SEIS PERSONAS

La Coruña, 30. — En un cuarto piso de la calle «C» de esta capital se produjo un accidente al inflamarse el gas butano de una bombona que habían dejado abierta los inquilinos del inmueble.

María Teresa Larrondobuno Yera, de 55 años y su hija María del Pilar Marticorena, de 27, que habitan en el piso intentaron encender la cocina del gas pero al ver que no daba llama encendieron la de carbón y dejaron abierta la llave de salida del gas butano. Al llegar el gas a la altura de la cocina de carbón hizo explosión, produciéndose una gran llamarada que causó quemaduras de primer y segundo grado a las dos mujeres, que salieron corriendo del inmueble. Al oír el ruido subieron al piso seis personas más y cuando una de ellas se disponía a cerrar la llave de la bombona, se produjo otra explosión con la consiguiente llamarada, que causó a su vez quemaduras de primer y segundo grado a las seis personas que se encontraban en el interior del piso. Los heridos fueron asistidos en la Casa de Socorro.—Cifra.

Los Toros

Tercera de feria en Sevilla

Sevilla, 29. — Tercera de feria. Toros del Duque de Pinohermoso, bien presentados, que dieron buen juego. Algunos aplaudidos en el arrastre. Lleno.

Diego Puerta veroniquea bien al primero. (Ovación). Con la muleta trasteo artístico para una estocada superior. (Ovación, petición de oreja, vuelta y saludos). Palmas al toro. A su segundo lo lancea con temple. Faena alegre y torera entre música y olés, para dos pinchazos y estocada buena que mata. (Gran ovación, petición de oreja, dos vueltas al ruedo). Palmas al toro.

Curro Romero, sustituyendo a José Julio, torea con arte, de capa. (Aplausos). Trasteo por bajo a base de redondos, para tres pinchazos, media y descabello al segundo. (Pitos). En el quinto, breve con la muleta, realizando un trasteo con la derecha, pero sin ligar, para tres pinchazos hondos, descabello, otro pinchazo y dos nuevos descabellos. (Pitos).

Juan García «Mondeño», valiente con la capa. (Aplausos). Con el trapo rojo da cuatro estatuarios en redondo y naturales muy valientes. (Ovación y música). Pinchazo y una entera. (Ovación y saludos). Al último lo torea lucido por verónicas, para faena buena amenizada por la música, sobresaliendo naturales, redondos, manoletinas. Dos pinchazos y cinco intentos de descabello. (Ovación y saludos desde el tercio). Diego Puerta y Mondeño, son despedidos con una ovación.—Cifra.

Se estrella un avión de bombardeo

Entre las víctimas parece que hay un vicemariscal

Milwaukee (Wiscosin), 30. (Urgente).—Un B-23 de bombardeo de las Reales Fuerzas Aéreas canadienses, con seis personas a bordo, una de ellas, al parecer, vicemariscal del Aire, se ha estrellado a causa de la niebla, en la bahía de Milwauke.—Efe.

POMPAS FUNEBRES

Hontiyuelo

CASA FUNDADA EN EL AÑO 1880

Mayor, 184-186. Tfnos. 1707, 1583, 1856, 3060.—PALENCIA

Nuevos Prelados Domésticos de S. S.

Dos Tenientes Vicarios reciben los documentos del Ministro del Aire

Madrid, 30. — El Ministro del Aire, teniente general Rodríguez y Díaz de Lecea, entregó los documentos que acreditan los nombramientos de Prelados Domésticos de Su Santidad a los tenientes vicarios don Andrés González Martínez, inspector del Cuerpo Eclesiástico del Ejército del Aire, y a don Gonzalo de los Ríos Santiago, teniente vicario de la Región Aérea del Estrecho.

Después pronunció unas palabras en las que expresó su satisfacción por los nombramientos, con los que no solo se les honra a ellos, sino también a las fuerzas aéreas españolas.

Al acto concurrieron los tenientes generales Frutos, jefe del Estado Mayor del Aire; Castro Garnica, jefe de la Primera Región Aérea; general Palacios, subsecretario; vicario general castrense, doctor Muñoyerro; directores generales y otros jefes del Ejército del Aire.—Cifra.

Va a ser inaugurado el pantano de Mansilla

El ministro de Obras Públicas recibió al gobernador y al alcalde de Logroño

Madrid, 29.—El Ministro de Obras Públicas recibió en la mañana de hoy al Gobernador civil de Logroño y al Alcalde de la capital de esa provincia, quienes trataron con el señor Vigon de algunos aspectos del pantano de Mansilla, construido por el Estado, que ha comenzado a embalsar por vez primera, y cuya inauguración oficial se efectuará próximamente en fecha aún no determinada.—Cifra.

LABORATORIOS HESPERIA, S. L.

DE VALENCIA

Solicita representante activo que visite capital y provincia. Dirigirse por escrito al número 29.371 de CID. Barcas, 2. VALENCIA

GALLETAS FONTANEDA

MARIA · NATINA · TOSTADA

Surtidos FONTANEDA · CAMPOO · FAMILIAR

SUHECA, S.L.

ALMACEN Y MONTAJE DE MATERIAL ELECTRICO

SECCION TECNICA DE PROYECTOS

CONSULTENOS PRECIOS E INFORMACION

PALENCIA

ALFONSO X EL SABIO, 5 TFNO. 1491

M.C.D.2022